朝鮮日報
夕刊 十三日(火)
本紙朝夕刊十二面

臨症仙藥 趙膏藥 五錢 十錢 二十錢

헐米代表活躍으로 汎米共同防衛案採擇

米洲諸國政治組織更變侵略엔斷乎抗爭

近近決議形式으로世界에宣言

헐米長官

【리마十二日發同盟】헐國務長官以下 汎米會議의 米國代表部는 携行한 汎米共同防衛條約案을 中心으로 本會議以外에서 各國代表部와 個別的折衝을 繼續하고잇는바 十二日UP리마支局報道에依하면 最近二十四時間中의 交涉進展에依하야 同條約案에 가장强硬히 反對하고잇든 亞爾然丁主席代表칸테이로氏도 리마出發隔國前 마친내條約의 形式을取하지안코 共同宣言乃至決議形式이면 贊成한다는旨 確約을하엿다고 傳한다 헐米國代表도 칸테이로氏의 贊成하는程度까지 讓步하고 一方이며 米國案에贊成하고잇는 他重要國代表도 亞爾然丁代表部가 主張하는거와가티 宣言乃至決議라도 條約同樣의效果를 거둘수잇다하야 贊成의意를表明하고잇서 마츰내 同案은 近近宣言又는 決議의形式으로 本會議에上程키로될것으로 豫想된다 決議의內容은 大體左의形式을 取할것으로 豫想된다

米洲 二十一共和國은 米洲의 政治組織을 變更케하려는 侵略其他 外部로부터의 企圖에 對하야는 斷然抗爭하기를 玆에 全世界에向하야 嚴肅且 强硬히宣言함

【리마十二日發同盟】第八回汎米會議는 第四日인十二日부터 헐米國代表以下 各國代表의 人事를마치고 會議는 七分科委員會로分하야 非公開會議로써 具體的討論에 들어갓다 十一日 베네체리大統領이 提出한米洲共同防衛案은 平和組織委員會(第一委員會)에 付託 伯國主席代表 프랑크前外相議長下에 審議가 開始되엿다

同委員會는 汎米平和諸規則調整을 目的하는 가장重要한委員會로 米國은 난든氏를 委員으로 어에參加케 하엿다 그러나 헐米國代表는 어느委員會에도 參加치안코 單只主席代表로서 自由로히 活動하며 私的折衝을 繼續할方針이다

外相、首相訪問

【東京電話同盟】有田外相은 十三日午前十時荻窪私邸로 近衛首相을訪問 日蘇漁業條約交涉經過를 爲始一般外交事情에 對하야 報告要談하엿다

"佛伊間紛爭勃發時 對佛援助義務업다"

첸英首相、모議員質問에答辯

【倫敦十二日發同盟】最近佛伊關係의緊張을圍繞코 英國의態度가 注目되고잇는此際 十二日午後下院에서 勞働黨의 모ー간議員으로부터 佛伊兩國間에 紛爭이勃發할境遇 英國이 佛國을援助하게될 무슨協定이存在하여잇는가 라는質問에對하야 쳄벌린首相은 이를否定하야 佛國과의間에는 諸條約에나協定에나 特히如斯한義務를規定한條文은업다 고言明한즉 모ー간議員은 首相의答辯에對하야 不滿을表明하고 其他에對하야 그러면 쳄벌린首相은 明春羅馬를訪問할時 右事實에依하야 佛國의利益을 犧牲에 供하고 英國의利益을 策하려는目的으로 交涉을行할理由가 增加된 것으로 思考할것인가 라는質問을한바 保守黨議席으로부터 盛히妨害를하엿다 그러나 勞働黨側은 이에應酬하야 모ー간議員을援助에努力하엿다 그리고 十二日의倫敦夕刊各紙는 쳄벌린首相의聲明을 重大視하고 큰題目으로 이를報道하고잇다 (寫眞은 쳄英首相)

佛政界에 一大衝動

【巴里十二日發同盟】쳄벌린首相이 十二日英下院에서 佛、伊紛爭에關하야 英國은佛國을 援助할條約上의義務가업다고 聲明한것은 佛政界에 多大한衝動을 주고잇는바 佛官界에서는 十二日如左히言明하엿다

佛國이 伊太利로부터 攻擊을 바들境遇 英國이 特히佛國을 援助할義務를 가지지안흔것은事實로 이點쳄벌린首相의 聲明은그르된것이아니다 그러나實際問題로서 어럽때에 英國이無關心한 態度를 取할수는아마어볼것이다 過去에도 英國은 佛國의 領土保全에 多大한關心을가지고 잇는터로 過般의 체코問題를圍繞한歐洲政局의危機에際해서 英國의取한態度는 이好例이다

駐獨英佛兩大使 獨逸政府에抗議

메멜地方現狀維持要求

【伯林十二日發同盟】메멜地方議員選擧結果 獨逸派議員이 壓倒的大勝을 拍하게되고 獨逸의 메멜合倂問題가 俄然世界의 注目을集中하게된바 駐獨英國代理大使포ー프氏及 駐獨佛國大使크ー론둘氏는 十二日獨逸外務省에 對하야 메멜地方現狀維持에對하여서는 英國 佛國이 保障國이 되어잇는 事實에鑑하야 그現狀이維持되기를 希望하는旨 抗議를提出하엿다

英佛反對決意업다 獨의積極方針에

【巴里十二日發同盟】英佛兩國政府는 十二日메멜問題로 獨逸政府에對하야 共同提議를 한바右는單純한形式的提議로 兩國이모두獨逸의 積極的方針에 反對할決意는 가지지안흔것으로 解釋된다 그理由는 大要左와갓다

一、右條約은 英佛兩國만이아니요 日本 伊太利도 調印하고잇다 따라서 日伊가英佛과共同動作을取하지안흔限 有效할수업다

二、英佛兩國民은 체코問題解決의 根本原則인 民族自決의理想으로보아 메멜地方은 當然獨逸의 支配下에 入하여야한다는 感情에서 同問題에 對하야 一種의 諦觀을 抱懷하고잇다

아든前英國外相 華盛頓着

【華盛頓十二日發同盟】이든前英外相은 十二日 午前七時半 뉴욕으로부터華盛頓에到着即時 國務省에赴하야 웰스國務長官代理와 會見한다음 白堊館에 루스벨트大統領을 訪問人事를하고 다시內外新聞記者로서 組織된 프레쓰俱樂部의 午餐會에 臨하야 外部에 一切發表하지안는다는 條件付로 一場의演說을하엿다 이든氏는 十四日웰스長官代理主催의午餐會에出席하고 同夜華盛頓을떠날作定인바 이든氏의華盛頓滯在는 겨우三日間이나 그間英米親交促進上에及할 效果는多大하리라한다

對支貿易 差別待遇問題로

英米共同經濟的報復案硏究?

【倫敦十二日發同盟】英國政府는在支權益擁護에 重大關心을 보이고잇는바 十二日UP倫敦支局報道에依하면 英國政府는 英國의對支貿易에 對한『差別待遇』에 報復하기爲하야 英米共同의 對日經濟報復案을 考究中이라고 傳한다 UP倫敦支局의 報道內容은 다음과갓다

英國政府는 英國의 對支貿易에對한 差別待遇에 報復키爲하야 目下專門家의 손으로通商上의 報復策을 考究中이라고 確聞하엿다 英國政府는아직 最後的 方針은 決定하지아냇스나 米國이 英國과 倂行하야 同樣의 處置를 取한다면 英國으로서는 卽時報復策을 決定하게 될것이다 目下歸國의 途에就한 케네디米國大使는 出發에압서 英國政府와의間에 極東問題에 關하야協議를 거듭한 模樣으로歸國한다음 루스벨트大統領을爲始國務省當局에 英國政府의態度를報告하고 今後의 對策을協議할것으로 推測된다

駐支米촌슨大使 重慶發歸國

【香港十三日發同盟】重慶來電에依하면 過日歸朝命令을 바든 米國駐支大使 촌슨氏는 豫定대로十二日 自動車로 重慶出發 昆明經由 歸國의途에올랏다

米國製武器、對外輸出禁止法案

라議員次期米議會에提出

【華盛頓十二日發同盟】宣戰布告를 하지안흔 戰爭을 遂行하는 外國에對한 米國製武器의 輸出을 禁止하려는 法案을 國民投票案의提出者로서 有名한 民主黨下院議員러드로ー氏는 十二日 明春議會에新提案을提出할旨 左와가티發表하엿다

余는 次期議會에서 米洲以外의 諸外國에서 行하고잇는 一切의米國製武器의輸出을禁止시킬法案을 提出할 意向이다 如斯히하야 不合理한 戰爭을하고잇는 日本及其他國의 武器輸出을停止할수가잇게될것이다

全國各府縣에經濟警察協議會設立

【東京電話同盟】內務省警保局에서는 經濟統制實施에 伴하야 從來 여러가지로 非難이잇는經濟警察의 圓滑한運用을 期하고저 官民協力機關으로서 全國各府縣에經濟警察의 協議會를設立하기로하고 商工 大藏省과 折衝中이든바 今에 意見의 一致를보아 成案을어덧슴으로 右에要하는經費九萬四千圓은 第二豫備金中에서 支出할 것을 近近閣議決定을 經하기로되엿다

重大轉機에對處할 內外諸政策協議

蔣과國府首腦時局對策內容

【香港十二日發同盟】確報에依하면 去八日 前線으로부터 飛行機로 重慶에到着한 蔣介石은 張群에게서 四川省의 軍政狀況을 聽取하고 王寵惠에게서 最近國際狀況에 對하야 聽取한後 十、十一兩日在重慶、孫科、于右任、孔祥熙、陳果夫等과 個別的으로會見 時局問題에對하야 意見을 交換하고잇다 또 廣西、貴州兩省駐屯軍及 壯丁의檢閱을마친 馮玉祥 또 西南交通視察中이든 張公權은 十一日各其 貴陽으로부터重慶에 歸還하야 이들亦是 蔣介石과 會談할터인데 蔣과 國府首腦部와의 會談內容은 參加者等人物이 極히 廣範圍에 亘하야 右는 新抗戰段階에 對한 對內外諸政策全般에 亘한것으로 解釋된다 支那側情報에依하야 主要協議事項은

一、英、米、佛、蘇外交政策

二、財政問題、就中米、支借款叙昆、滇緬兩鐵道敷設에關한 對英、佛、白三國借款交涉의促進

三、對日攻防根據地인 西部諸省의 經濟交通開發

四、雲南、貴州、四川、三省就中四川省의 軍政改革問題

五、國共新合作問題

等을包含하야 이會談은 어느意味에잇서서는 앞서延期된 五中全會에代하야 重大轉機에處할時局對策에對하야 協議決定할것이라한다 그리고 國共合作問題에關하야는 蔣介石으로서의 態度決定을保留하면서 미리意見交換中이라한다 (寫眞은 蔣介石)

毛澤東을任命 青海省首席에

【北京十二日發同盟】確實한情報에依하면 蔣介石은 十一月初旬 毛澤東을 青海省主席에 任命하엿다고한다

陸鷲、岳州南方 敵集結部隊를空爆

【漢口十二日發同盟】我陸軍航空部隊의諸隊는 十一日午前九時三十分 最近頓히 兵力을增强하고잇는 岳州南方新墻附近의 敵陣地를 猛襲하야 地上의 對空砲火를 度外視하고 低空飛行을敢行 同地에集結中의 敵部隊에 巨彈을퍼부어 大損害를주고 三個所에 火災를 이르킨後 全機無事히歸還하엿다

山東討伐戰果

【濟南十二日發同盟】山東省의警備及 匪賊討伐에 寧日이업시 魯北西各地方의 肅正을 行하야 北支有數의 匪首范築先을 誅하고武勳을세운 我○○部隊는 現在魯西南部의 敵大討伐을 敢行中인바 同部隊는 南京攻略戰에勇名을날린 勇士들로서 近時山東省의治安은 顯著히 回復되어一部를除하고는 匪賊大集團은 絶影的狀態에 至하엿다 炎熱이볼타는듯한 三伏의 酷暑로부터寒氣가膚肌를 찌르는 十一月末까지의 同部隊의 山東討代戰는左와如하다

▲遭遇敵兵力 五〇、〇〇〇餘
九、十兩月의敵遺棄死體 七、九八七
捕虜 六二
鹵獲兵器 小銃三、七二一
各種彈藥一〇七、三九五 加農砲四〇 重衣三、〇三八
其他拳銃 機關銃 自動車 無線電信機等莫大한數에達한다

板垣陸相、樞府에 最近戰況報告

【東京電話同盟】板垣陸相은樞密院의希望으로 十四日樞密院定例本會議散會後 最近의戰況及占領地域에서의 治安狀況에 對하야 詳細히說明을하기로되엿다

首相의容態平常化

【東京電話同盟】感冒로 大阪行을 中止하고 靜養中이든 近衛首相은 거의平常대로 恢復되얏다 그리고 一兩日靜養한後 金曜日定例閣議에는 出席할豫定이다

翰長首相과要談

【東京電話同盟】風見書記官長은 十三日午前九時五十分 荻窪私邸로 近衛首相을訪問 事務的報告를 要談하엿다

池田藏相、首相訪問

【東京電話同盟】池田藏相은 十三日午前十時半 荻窪私邸로 近衛首相을訪問 增稅問題其他에關하야 報告懇談하엿다

臨時利得稅增徵 物品稅의擴充等

主稅局硏究의重要增稅對象

【東京電話同盟】大藏省主稅局에서는 十二日의省議에서 明年度新規增稅方針이 決定되엿스므로 今後그具體的方策을 成案한다음 年內에稅制調査會에附議하야 承認을求할意向인바 增稅方法으로서 硏究의對象이되어잇는 主要點을列擧하면 大要左와갓다

一、臨時利得稅의增徵 時局의 好況을 바더 臨時로 利得이 增加한 殷賑産業方面에 잇서서는 擔稅力에 相當한 餘裕가 잇슬뿐아니라 經濟統制에 依한 中小商工業者의 犧牲을 同時에 考慮할時는 政治的經濟的으로 時局産業方面에의 增稅는 必要하다

右의 主旨에鑑하야 今年度에 잇서서도 臨時利得稅의 戰時利得稅(乙種)의內容을 包含시켜 相當한增稅를 行하고잇는바 明年度에잇서서는 다시 이를 增徵하기로 되여잇다 그稅額은 아직未定이나 明年度一般會計豫算의 歲入豫算中臨時利得稅는 一億圓을 超過하고잇는形便이므로 假令 그二割을 增徵한다고해서 約四千萬圓程度의 增收를 擧하게될것이다

一、物品稅의擴充及增徵 現在의物品稅는 不要不急의物品 特히奢侈品에對하야 課稅하고 消費節約貯蓄奬勵의 主旨에順應하여갈것인바 時局에鑑하야 아직相當히 이를增徵할理由가 認定되고잇다 또現在物品稅의 品目에包含되어잇지안흔 茶 珈琲 紅茶 코코아等을爲始 齒磨 石鹼 等大衆課稅의 性質을띤 物品에도 그範圍를 擴大함.

그리고 酒에對한 課稅는酒稅와 物品稅로서 課稅하고잇는바 이도相當增徵함

織物消費稅는 今年度增稅에잇서서는 除外되엿스나 高級織物을 對象으로하야 明年度에 잇서서는 이를增徵하야 物品稅를 課稅할 砂糖에 對하여서도 增徵의方針인바 이것은 砂糖消費稅에 對한 增徵의形式을取할 意向이 强하다

一、消費稅의 增徵 酒 砂糖 高級織物에 對한 增稅即比較的生活에 餘裕잇는方面에의 課稅는 砂糖을 例外로하고 原則으로서 物品稅에 依한增徵을行함

一、遊興稅의 國稅移管 現在地方稅에關하는遊興稅는稅收入 一千七百萬圓程度를算하는바 最近時局의 影響을입어所得이 增加된者의消費할 遊興費는相當한 金額에 達할것으로보이므로 이를國稅에 移管하야增徵함은 消費節約의 主旨에鑑하야 極히適切한 方策일 것이다 但이때문에 地方財政에 缺陷을生하는部分에 關하여서는 國庫로부터 補助金으로서交附할 必要가잇음

一、新稅의創設 生活增收는막키를期할것이어려우나 그方法으로서는 住宅稅 料理稅 廣告稅等의案이 指的되고잇다 住宅稅는 一萬圓以上의 住宅使業에 對하야 料理稅는 五圓以上의 料理에 對하야 課稅하려는것이다 이에依한 稅額은稅收入의 點으로보다 消費節約의 點으로보나 意義가잇다

一、所得稅는 增徵하지안할 所得稅增徵與否는 아직 決定된것은아니나 原則으로서 增稅하지안는다는 意向이 有力하다 且高額所得에 對하야 課稅하려고하여도 어미 相當한高度의 稅率이 施行되여 餘地가업고 多額의 稅收入을擧하려면 大衆課稅가 될것이며 一方에서는 物品稅를 相當增徵하려는境遇 너무大衆의 負擔이 重하게될것이다

時事解說

메멜問題

메멜地方議會選擧는 十一日 一齊히 擧行되엿는데 選擧結果 메멜獨逸人指導者에른스트 나이마ー氏가指揮하는 獨逸派議員이 壓倒的勝利를 確保할것이 確實하게되야 메멜의 獨逸派議員은 壓勝利의餘勢를 몰아一擧에 메멜地方의 獨逸에의合邦을 要求할意向이라傳하며 리투아니아政府는 메멜地方의 選擧에 關聯하야 十一日부터 非常警戒令을 施行할事를公布하야 다시 메멜問題가 世人의注目을 끌게되엿다。

◇ 메멜地方은 東프로시아北端으로부터 발틱海에 面한 地域으로 大戰前에는 獨逸領이엇는데 大戰結果 베르사이유條約 第九十九條에依하야 獨逸로부터 分離되야 리투아니아主權下에 屬하게된 곳이다 一九二四年에 리투아니아와 日本、伊太利、英國、佛國四國間에 所謂메멜保障條約이라는것이 成立되야 메멜地方은 自治가 賦與되엿스나 리투아니아內의 獨逸人十三萬餘中 大部分이 이地方에 居住하는만큼 최근의 大獨逸主義運動의 展開에 伴하야 早晩間 獨逸에 復歸될것으로 豫想되든곳이다。

◇ 어와가티 메멜地方은 原來가 獨逸領이엇슬뿐아니라 그住民大部分이 獨逸民族이엇는데 리투아니아主權下에 入한以來 獨逸人에對한 리투아니아人의 壓迫은 相當히 甚하야 恒常 獨逸人의 切齒腐心하는바로 獨逸民族의 苦難救濟에 奮起하는것이 히틀러總統의 明言한바와가티 獨逸民族의 義務라고하면 獨逸이 이 義務를 履行하려할것은 明確한 事實로서 獨逸은 그機會를 엿보고잇섯다고 볼이 至當하다 그러면 獨逸은 어느機會에 어떠한 態度를 取할것인가? 傳하는바와 가티 于先 메멜保障條約調印國인 日、伊、英、佛四國에 對하야 리투아니아政府가 保障條約實行을 잘못한다하야 그改善을 要求할것인가 卽外交的으로 解決하려할것인가 又는 단번에 獨逸軍을 進駐시켜 이를 占領할것인가 아직 確實한 判斷을 내리기는 어려우나 如何든 메멜地方이 早晩間 주데텐地方과 同一한 길을 밟버 獨逸에 合倂될것이라는것은 豫言할수잇는바이다。

八面鋒

大藏省議에서 居住稅、料理稅等 新規增稅를 斷行키로 池田藏相 裁決。

◇ 同時 酒、砂糖、織物消費稅의 增徵도 決定。

◇ 結局 消費者의 負擔 增大。

◇ 그러나 餘裕잇는 이에게 負擔시키고、收入만흔 이에게 課稅함은 稅制均衡上 當然。

◇ 總動員法 第十一條를 朝鮮에도 同樣으로 施行하리라고。

◇ 百萬圓以上 資本으로 一割以上 配當會社는 三十을 不過한다니 現行會社에 適用한대도 不可畏況新規配當會社에만 適用함에랴。

◇ 메멜地方 投票結果 獨逸派에게 有利하다고。

◇ 武力업시 合倂할 機會가왓군。

◇ 關北에 벌써 積雪이 一尺 零下二十三度라고。

◇ 벌써 大雪이 지낫스니까。

政友代行委員會 結局意見不一致

明日午前再次協議할터

【東京電話同盟】總裁問題解決을爲하야 十二日午前十時五分 芝三緣亭에서 開催된 政友會의代行委員會는 午前에 繼續하야午後도 協議를續行 午後三時에는 同問題解決을爲하야 調停役을擔當한 久原房之助氏도 三緣亭에와서 同四十分代行委員會에 出席하야 各種의 協議를거듭한外 別室에서 久原氏는 鳩山、中島兩代行委員과 個別的으로 會見하엿다 또鳩山氏와 松野 岡田兩總務와의 會見이잇슨結果 總裁問題의 解決을期함에는 從來黨內에 釀成된 鳩山、中島兩派의 對立關係를 解消함이 先決問題이므로 于先이것을 解消하야 白紙에 還元하고 그다음에 本問題解決의 端緖를 잡어야한다는데 意見의 一致를보고 午後六時一旦休憩 午後七時半三次續開하야 今後如何히하야 總裁候補를 決定할것인가함에 關하야 協議하엿스나 容易하게 四代行委員間에意見이 一致되지안엇스므로 代行委員會側의 提議에依하야 代行委員會와는 別個로 午後八時半부터 別室에서 久原、三土兩顧問 堀切、松野兩總務 砂田幹事長의 五氏가參集 總裁候補決定에 關하야 協議한바 五氏의協議도 結末을 보지못하고 十三日午前二時에 이르러 意見不一致된 그대로 散會하엿다 그리고 十四日午前十時부터 代行委員會를開催하고 다시協議하기로 되엿다

滿鐵調査部 新京에移轉

【新京十二日發同盟】滿鐵에서는 明年度에 新京支社를 事實上本社로만들려고 現在의本社最高企畫調査機關인 調査部를 新京에 移轉함과同時에 調査部의權限을 擴大하야 對支及 北滿의調査를 充實히하려고 明年度豫算에計上 一齊히實現을 圖謀하기로되엿다 事變以來 北支를中心으로한 綜合的인 對支經濟調査機關의 必要가 痛感되고 잇든바 滿鐵이 이調査機關을 擔當하야 對北支滿步調를 마추어 積極的 調査企畫에 進出하기로 決定한것은 注目된다

人事·集會

▲吉田 弘大佐(龍山師團司令部附) 今般○○方面榮轉으로 十三日午後三時京城驛發『노조미』로出發

▲田原第三中佐(京城憲兵隊長)今般○○方面榮轉으로十四日午後三時京城驛發『노조미』로發程豫定

今日夕刊四面

てんかん

ヒノカネ ケンキヒ
右의病으로苦生하는이에 無代進呈 和歌山市 富吉榮作

校長 正四位勳二等 沖貞男
中野高等無線電信學校
東京市中野區江古田 電話中野七〇五三·五九七三

外科 肛門病科
醫學博士 朴昌薰
入院室全部独房 暖房及冷房完全
京城府樂園町
性器及皮膚整形手術每日施行
黴毒檢查及根治療法隨時施行

感氣·열에
속으로부터듯는……

ノバポン錠
四十錢·一圓 各藥店에잇소

龜の子束子
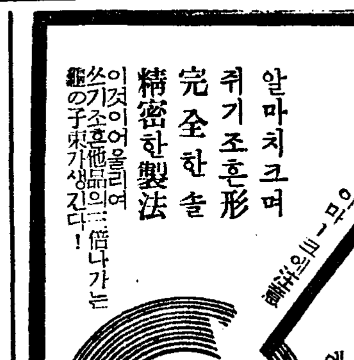
알마치크며 쥐기조흔形 完全한솔 精密한製法
이것이어올리여쓰기조흔他品의三倍나가는龜の子束子가생긴다!
그릇되한模造品有함龜의商標와龜の子束子의文字에注意하시요
東京 西尾商店

코나뿐사람
自宅에서할수잇는 治療와其方法

鼻腔術手術圖
埼玉縣大宮町(氷川公園) 東京鼻科藥房硏究所

藥으로 滋味나는 돈모으기
製藥士 養成講義
무슨藥이라도 自由로 製造
◇立身成功의門
入學案內 無代進呈
日本通信製藥學校 東京市·芝區新橋·六ノ四八

中國名藥 强性精靈藥

早漏立止
富興公司藥品部

優良의丸善
毛布

一枚もの ¥13·50 二枚續き ¥26·00
〃 ¥14·50 〃 ¥29·00
〃 ¥21·00 〃 ¥30·00
〃 ¥21·50
京城府本町二 丸善

포리도ー루鮮譜一四十錢盤第一回發賣
新民謠 豆滿江뱃사공 / 流行歌 埠頭의戀歌 A 金龍煥 B 王壽福 X—510
新民謠 朝鮮八景 / 千里夢 A 鮮于一扇 B 李花子 X—502
流行歌 꼬리빠진處女 / 참말떡해요 A 金龍煥 B 李花子 X—503
新民謠 鴛鴦歌 / 流行歌 青春을차저 A 鮮于一扇·金周鎬 B 王壽福·金龍煥 X—504
流行歌 布穀聲 / 江東千里 A 王壽福 B 趙影心 X—505
流行歌 안개낀섬 / 얄구진運命 A 金龍煥 B 朴玉梅·金龍煥 X—506
短歌 千里江山 / 새타령 李東白 X—507
俗曲 노래가락 / 영감타령 A 鮮于一扇 B 鮮于一扇·金周鎬 X—508
스켓취 都會의밤거리 A 王平 B 李景雪 X—509
劇 長恨夢 沈影 申銀鳳 X5—10
포리도ー루一月新譜

本社廣告部 本局四〇三〇番
販賣部 本局六三八一番

間島 東興·大成兩校廢鎖危機!

【(龍井支局發)】이역동포의 가난한 주머니를 기우려 피땀과 정성으로 간신간신히 경영되어오든 간도의 동흥(東興)대성(大成)두중학교가 마침내 폐교의 위기에 빠지내, 해외 많잇는 동포들의 관심을 끌게되엇다 비이두학교는 비록 고국을떠나 이역의거치른 벌판에서 그날그날을 헤매는처지에잇는청 후진을가르키자는 선각자들의 타는듯한상성과 동포들의 피땀이 엉킨 력사적 존재로서 기구하고 간난한 지금까지의 여러곡절을 거듭해온것을 도디보드라도 실로 눈물겨운 소식이라아니할수업다

卅萬圓財團업스면 明春·生徒募集不認
條件附假認可는今月末로滿了되어
風前燈火의血淚結晶

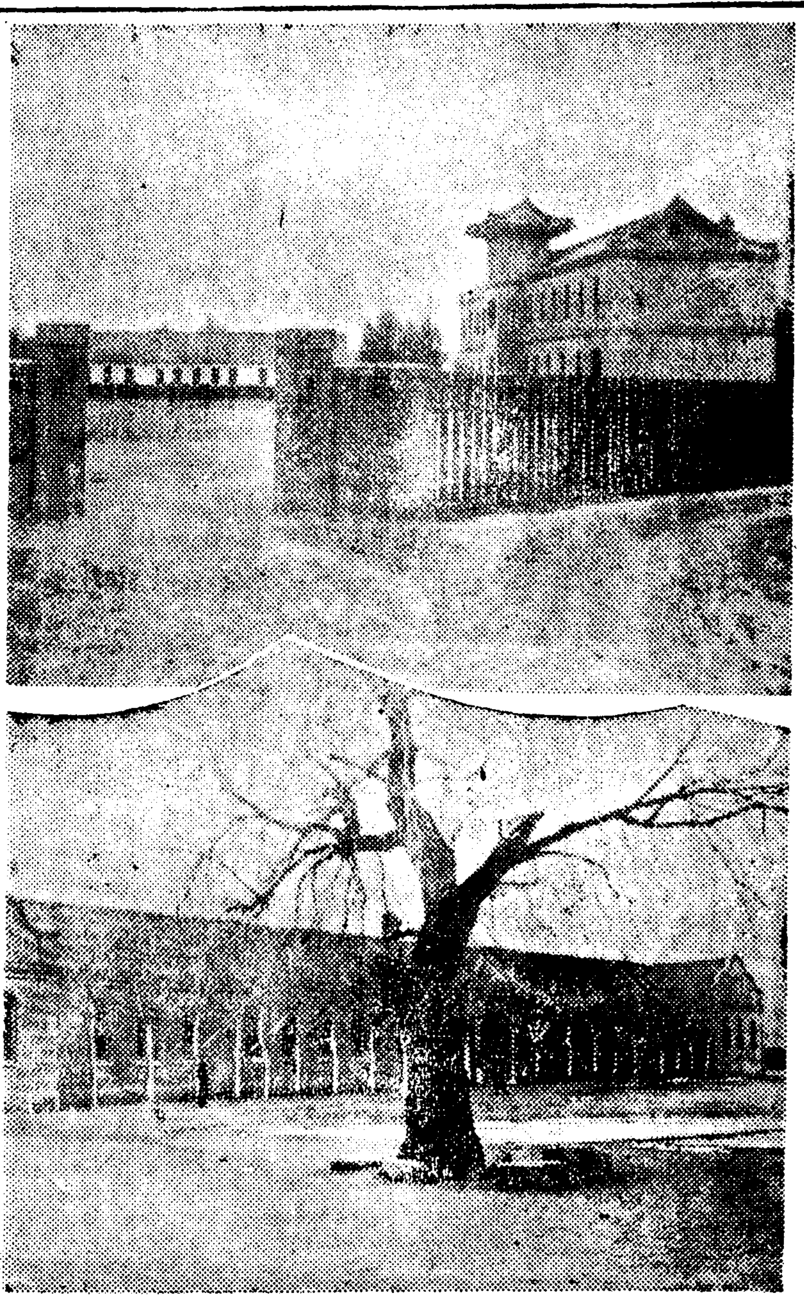

두학교의 존폐문제가 이러나기는 만주에잇는 조선인교육기관이 만주국에 이관될때부터로서 즉 이두학교도 만주국학제에의하야 삼십만원의 재단을적립치아니하면 설립인가를 엇지못하게되엿다 그리하야 두학교당국자들의 노력으로 간도성당국의양해를어더 『재단을 완정하라』는 조건아래 금년십이월말일까지의 가인가(假認可)를 지난사월이십이일에 어덧든것이다 그러나 말이쉽지 비록정성은태산갓다하드래도 삼십만원재단이라는 거액이 하루이틀에 모힐수도업는터라 지금까지 그대로끄러내려왓는데 마침내 간도성당국으로부터 요새와서 『재단완정이 되지못하면 명년봄 생도모집은 하지말도록』 최후통첩을바닷다고한다 이리하야 역사기픈 동흥학교 어두중학교의 운명은 바람아페 촛불가티 아슬아슬한 마르태기에 다다른것으로서 학교당국과 학부형들과 생도가모두 근심속에차여잇다 (사진은 (上)대성학교와 (下)동흥학교)

海內海外에呼訴 救命運動展開
各方面陳情、兩校聯合父兄會

두학교당국자와 학부형들은 지난팔일 각기회합하야 그선후책을 강구한바잇섯는데 그결과 한학교에 다섯명씩 판게각기판에 간곡한 사정을드러 진정하기로 되엿다 그리고 연합학부형회도 열고 해내해외동포들에게 호소하야 두학교의 구명운동(救命運動)을 전개하기로되여 다음과가티 위원을 선정하엿다고한다

▲東興側=金瀬君 金運國 林德 □泰東 金明學

▲大成側=金鳳漢 崔成甫 元泰 熙 崔□澤 孟勳

今曉、孔德町에强盜
米穀商襲擊、六十五圓强奪逃走

십삼일오전두시삼십오분경 부내 공덕정(孔德町)칠번지의십구호미곡상 김성히(金聖熙)(五○)방에수건과 거문보로 복면욕한 사집세된장정이 기리다섯자량된식도를들고 굿게다든 대문을교묘히열고서 침입하야 주인의처장씨(張氏)와 주인의장모이씨(李氏)주인의아들오남매가자는 안방으로들어와 장씨를깨워가지고 자기는 늙은노모를뫼시고 버러먹을수가업서 왓다고하며 주인이자는 사랑을안내하리고하야 주인에게서 현금육십오원을 강탈하고 경찰에 고발하면 조치못하다고 위협까지한후 약반시간후에야 유유히잠적을하엿다 급보를접한 소관용산서에서는 각서에 수배를하는한편 급목(今木)사법주임이하 형사대가 총출동하야 범인을 엄탐하는중이다(사진은 피해미곡상)

被害者談 『밤중에 집사람이 깨러나와기에 호집안급변자가 생긴거나하고 놀래여서 문을열고보니 시퍼런칼이 번적대며 돈을내라는구려 떨니말이야 어찌다하겟소 한십분동안 싱갱이를하다가 변이날까보아 찰판돈을다내주어지요 그래더니 나종에는 담배까지 달라고 하며 나하고 내아들에게굴을 잘아니만일에 경찰에고하면 길에서만나는대로 그냥안둔다고 한마디하고다라나더군요 운운』

前科者調查

범인수사에 맹렬한 활동을계속하고잇는 용산서에서는 매우 긴장하야 사법주임이 참모장이 되여가지고 성낙금 속속스질하고잇는데 오전수에는 제일차수사방침으로 파내전과자(前科者)를 위선일제검속하기로하고 활동을계속하고잇다

과부속여서 萬圓을騙取

토지사준다고 그리대금하는과부를 꾀여서 만여원의 소절수를횡령한 『뿌로-커』를-십이 권」로서 자기친구인 여주(麗州) 이용채(李龍采)의 토지일만삼천원어치를 사준다고 속이고 명치정(明治町)일정목 고리대금업하는 전야미송자(前野美松子)라는 과부로하야금 상엇은 명동대로지점소절수를 진출케하야 어원식(魯元植)이라는 사람에게맛기에서 소비해버리고 이개월간이나 피신해다니던것이 판명되여서 여죄를엄중히 추궁중이다

트럭이顚覆 運轉手即死

【平南支社電話】평남순천군운회사류리에자동차를고운전수박태주(朴泰周)(二八)가운전하야 평양을 떠나 성천군성천군상인리(成川郡□面上□里)로 가던도중 십이일오후팔시경 동군동면귀인리(歸仁里)노루고개를 통과하다가 눈길에 미끄러저 절벽에서자동차가떠러저 차는 부서지고 전백룡(全白龍)(二〇)과 조수 정수연 운전수는즉사 에고가치던봉주 (二○)은 중상을입어 생이인전기 사인리사는 백용진차인 명이위독한중이다

永明學院燒失
校長夫婦를召喚取調

십삼일오전두시사십오분경 부내 청엽정(靑葉町)일정목구십육번지 영명학원(永明學院)에서 불이일어나서 마침내 목조단층교사일동을전소하고 동세시반경에 진화되엿다 손해는 약팔백원가량이라한다 원인은 아직확실하지아니하나 발견될때까지 날도를 피여노코잇다가 실화한듯하다는데 소관용산서에서는 교장부부를 소환취조중이다

石炭計量團束
今後에도無時로出動檢查할터

경기도 경제경찰과에서, 석이일 도산업과와협력 시내 각경찰의 응원하에 오전과 오후두차례로 전원을 열두반으로 노하가고 가두에출동 요소요소의 길목에 진을치고 배달도중의가로채여 근량조사를 실시하엿는데 그결과 총적발건수 이백오건 일건중 그들에게걸린건것이 열한명이나 되엿다 그중 일곱명은 엄중처벌을하기로 하엿다는데 동과에서는 금후도 기회잇는대로 무시로 이가튼 가두검색을 시행하야부정석탄상의 절멸을기할터이라고한다

닷도산 街路樹와씨름

십삼일오전영시반경 부내옥정(旭町)二의 중앙자동차의『닷도산』(□□□)운전의 조태반(趙泰□)이 자동차가 영등포정(永登浦町)이백오십사번지의섯절고 장기정(□□町)오십원(五□)에서 영등포로가다가 망녕을피워 가로수를접면으로바더버렷는데 가던손님도한머리에약간상처를 바닷스나 다행히 별일은업섯다 원인은 피로운해서 국도로피곤한 전기운전수가 수마(睡魔)를 이기지못해서 졸면서 핸들을을 지진 때문이라고한다

永登浦電話 平□市內電話

평북정주군대전면(定州郡大田面)운전(雲田)우편소에서는 오는이십일부터 시내전화교환을시작하기로되엿다 전번가입자는 십삼명이다

啓聖、信明(大邱)引繼確定
宣教師引退、校長理事補選次
今夜、慶北老會總會

【慶北支社發】밋슌회교유인되가 결정되여 명년사월일일로써 각학교경영으로부터 손을 전연떼게될것인바 대구계성(啓聖)신명(信明)양교는 경북노회(慶北老會)가 인수키로결정되엿는데 명춘사월에 정식인수를할터이고 이에대한 최후적구체안을 토의할 경북노회정기총회는 십삼일오후일곱시부터 남산정(南山町)성경학교(聖經學校) 대강당에서열리게되엿다 이 총회석상에 제안될 주요의안은 다음과가티 게성, 신명 두학교 이사회로부터 인퇴할 선교사측이사 여섯사람의 보선과 인수이후의 동교설립자, 교장등의책임자선정이 가장 일반의주목을 끌을고잇다고한다

一、新任理事選定의件

一、引受後의創立者、校長等責任者選定의件

農振囑託에 婦人도起用

조선의 농촌진흥운동의 하나로서 지난소화팔년부터 실시한 농어가갱생계획(農漁家更生計劃)은 제일차 실시부락 일천구백오십호은 그중팔할칠분에 상당하는 일천칠백부락이 작년사월부터갱생공려(更生共勵)부락으로서 판변의 지도를 떠나서 자립하여가고 제이차 실시의 이천구백사십사부락의 대부분도 금년사월부터 자치공려를 해나가고잇다 총독부당국에서는 이농촌진흥운동의 효과를 더욱 적확하게 나타내고저 지난번 임(林)씨은 두취이하 다섯명의 민간유력자를 농촌진흥위원회에 가입시켯는바 명년도부터는 삼개년계획으로써 전조선각군도(郡島)에 한부인촉탁을 배치하야 농진운동에한층더박차를가하기로되엿다

檢索隊駐屯活動
金剛山盜堀黨의絕滅策

【內金剛】세계적명승 금강산을 무대로 전개된 중석도굴당 대섬멸진은 지난달일부터 팔일까지 사흘동안에 강원도경찰부의 대포도진으로 일백칠십사명의범인을 일망타진하엿거니와 이와가튼 공전의대검거에도 불구하고 아직도 영봉을손되든도적의무리는 기픈골과 노픈봉오리에 다수히잠복하고잇스므로 강원도경찰부에서는 경부이하 경찰관 이십오명으로써 특별검색대(特別檢索隊)를 조직하야 내금강신풍리(內金剛新豊里)에 주둔하야 계속하야 그들 도적을 근절하고저 맹렬한 활동을 하기로 되엿다 이 특별검색대는 도굴당을 근절하기까지 상주하야 여러반의 수사대에 나누어서 매일 사찰(査察)을 엄중히 하고잇는데 그들의 악운이다할날도멀지안케되엿다

坂本事務官談

이에대하야 총독부경무국판본(坂本)사무관은 다음과가티 말한다 당국간 이십오명가량을 그대로수로시겨 매일여러반으로 손을나누어서 사찰과검거를 계속하도록하고잇다 이일통설한에수들것이나 도굴당의뿌리를 뽑을때까지 적극적토벌을 할터이다

竊盜、詐欺、恐喝等
餘罪도續續判明
重石盜掘黨取調餘聞

검거한일백칠십사명의 도굴당은 강원도경찰부에서 취조를개시하엿는데 과연 예상하엿든바와가티 그들의 여죄도 속속판명되고잇다 즉그들은 가짜형사로 도굴당끼리 서로 흥정을건 지로 도굴사업을강제한사등 사기공갈 절도 유괴등가진죄상이 한어부, 농부를 납치하여다가억 쟁기만가지고는 다라난자, 선량 부근의농공사인부로 드러가서 을도중지먹기쟁기를노치위하야 차례로 들어나는터로 취조타락까지에는 상당한시일이 걸릴모이다 복를한자의 유화요문이강원도중행 그밧에지가 다른데서 드러오자타고한다

燃料節約劑"풀삼"
朝鮮에도普及코저東洋燃料會社創立
總督府試驗成績良好

연료소비절약이 국책으로서 전시하에 강화되여가는 이때에잇서 연료절약제『풀삼』이 내지에서는 이미 기업화햇고 조선안에잇서서도 그동안 총독부뻔이라」로 시험한결과 그절약률이 제일회에 삼할이분팔리 제이회에 삼할구분구리 평균삼할오분으리에 놀랄만한성적을 나타내엇다한다 이『풀삼』이라는것은 고천구삼랑(古川久三郎)씨가 발명한것으로 조선의 무명청년 김계조(金桂祚)씨의 손으로 기업화하야 내지에서는 금년팔월에 자본금 삼백만원 전액불입의 일본연료회사를 창립하야 김씨가 부사장이 되엿스며 이발명특허권의 평가도 실로 이천만원이리한다 그리고 일본연료회사의 제품을 조선과만주에 판매키위하야 자본금 백만원전액불입의 동양연료회사를 창립코저 목하총독부에 인가신청중인데 신청인경에 인가되리하며 금년안으로 발기창립되리라한다 이『풀삼』은 어미조선안에잇서서도 왕자제지(王子製紙)신의주공장, 조선직물(朝鮮織物)、조선방적(朝鮮紡績)에서는 벌써부터사용코잇는데 이국가적사업을 완성한 김계조씨는 경남김해(慶南金海)출신으로 소년기에 내지에가서 가진고생을해오다가 삼년전에 회문관장(會文館長)에상무(常務)로취임하얏고 고천씨가 『풀삼』을발명하얏다는 소리를 듯고 즉시 내지로건너가 그발명권을사가지고 내지인이발명한 것을 조선의무명청년이 공업화시겨 금일과가티 대성시킨것이라한다 (사진은 김계조씨)

스포-츠

東西學生籠球戰 京都帝大優勝 立教大學軍惜敗

第八回 東西學生籠球戰의 第二回戰은 十一日午後七時 國民體育館에서 行한바 五十對四十六으로 京大軍이 前日의 惜敗를 雪辱하야 一勝一敗된後 十二日午後四時에 決勝戰을 行한바 結局四十七對四十五의 差로 京都帝大軍이 優勝하엿다

京大 50 (18/32 : 23/23) 48 立敎

京大 47 (23/24 : 25/20) 45 立敎

本社運動部編② 昭和十三年度 朝鮮水上十傑

▲百米背泳

1、尹鍾熙(養正)一分二七秒一
2、金東鎬(徽文)一分二八秒一
3、朴寅琮(景福)一分二八秒五
4、李東漸(普成)一分三四秒六
5、李義寬(徽文)一分三五秒
6、張熙寬(養正)一分三六秒二
7、金淳哲(徽文)一分四三秒三
8、車文甲(東萊)一分四三秒四
9、朴寅琮(景福)一分五一秒二
10、洪鍾憲(鐘中)一分五三秒
(昨年最高記錄 一分二六秒七)

▲二百米背泳

1、尹鍾熙(養正)三分一四秒五
2、金東鎬(徽文)三分一四秒七
3、吳東鐸(養正)三分二六秒二
4、李東漸(普成)三分二九秒五
5、李義寬(徽文)三分三五秒二
6、朴寅琮(景福)四分一七秒四
7、孫 淳(鐘中)五分〇一秒三
(昨年最高記錄 二分二九秒四)

▲百米平泳

1、金基德(釜山)一分二五秒
2、安勳玉(東萊)一分二七秒一
3、洪官玉(釜山)一分二八秒
4、趙鍾仁(徽文)一分三〇秒二
5、全濟植(景福)一分三二秒四
6、金東洙(養正)一分三三秒九
7、崔琪鎬(普成)一分三六秒
8、金和鎭(養正)一分三七秒三
9、卓永珍(鐘中)一分四〇秒八
10、朴富成(京日)一分四一秒
(昨年最高記錄 一分二六秒一)

▲二百米平泳

1、盧貞鎭(崇專)三分〇秒七
2、洪官玉(平壤)三分四秒八
3、金基德(釜山)三分六秒二
4、李恩生(大邱)三分六秒六
5、趙鍾仁(徽文)三分一五秒
6、李大玉(普成)三分二一秒一
7、金東洙(養正)三分二七秒五
8、崔琪鎬(普成)三分二九秒
9、金和鎭(養正)三分二九秒一
10、全濟植(景福)三分三一秒三
(昨年最高記錄 三分一〇秒二)

色鉛筆

치울때칩고 더울때 더운것이 당연하다 ▲더워야할 여름날에 날이너머서늘해드선 곡식에해가 잇서 조치못한일도 잇지만 ▲그래도사람들은 더울때 서늘한것을찾고 치울때 따뜻한것을찾는다 이여시 당연한일이다▲아직겨울은 그초입에들어선터이라 이겨울이칩다 따뜻하다 판정해말할수는 업스나 지금까지로보아서는 비교적따뜻하다▲눈오는날은 거지가빨래를 한다는 말도잇서 따뜻한것을 바래는심정은 빈한한사람에게 더하다▲이해는 석탄도 부족하다하고 물가도 비싸다하니 추이가 이난만할지경이면야 좀조호라▲허나 추이는 아프로 남엇다흐혹한추이! 괴치못할추이! 하기야 며칠년래로 우리가 바더온 우리의 시련인것을 어떠라!▲추이를 막을까 괴할까! 이것도 우리의 시련인것을 생각할때 우리는오직치운때의 사람이될 다시금 인식할일.

天氣豫報

概況 蒙古의氣壓이 發達하여七百八十미리를 示하고 滿洲及朝鮮江原道 近海에는支那東海南部及 內地東北海道의 沿岸에는 低氣壓이잇다 北支滿洲는 개인편이고 朝鮮南部는흐렷스나 北部로부터 次次로日氣가조와온다 裏日本西部는비가오고 東部는雪 其他는 晴乃至半晴程度되여잇다

豫報 今夜는北西風이 大端히强하고 개엿다 흐렷다하며 몹시치울모양이다 明日은 北西風 日氣는개인다음 몹시치울모양이다

昨日最高 二度一
十三日朝最低 零下三度
同 最低 三度九
今日正午 零下一度二

放送

第二放送 ▲午後六時 童謠金星童謠會 伴奏金仁洙 獨唱李右榮▲同六時二五分 어린이新聞▲同六時三〇分(平) 趣味講演『겨울철그림作品과逸話』崔瀛海▲同七時三〇分 講演『手形과小切手이야기』鮮銀具鎔書▲同八時(東) 吹奏樂▲同八時三〇分 伽倻琴倂唱▲同九時 連續라디오小說『哀史』(一)洪蘭坡編 卜惠淑▲同一〇時一〇分 中等國語講座

第一放送 ▲同六時(大) 이야기▲同六時二五分 (東)講演▲同七時三〇分 (東)歌謠▲同七時四〇分(北京)▲同八時(東) 吹奏樂 陸軍戶山學校軍樂隊▲同八時四〇分(東) 時局讀本▲同九時一〇分(東)講談▲同九時四〇分 年時間

왜우리東洋人에게는 虛弱者가많은가!

우리東洋人의補血强壯·衰弱回復에무엇보다斷然漢方藥이第一!

人生이라! 어느누가靑春을 그리지안흐며, 또 不老强精을어느누가 바라지안흐리요! 健康、强壯은 不老의原因이요 更少年의 根源이라 그러나人智가 發達하고 文化가 進步함에따라 醫藥界의 發達이야말로눈부시운 進步를보이여 數萬强壯劑、補血强精、不老長命水라 떠드는 藥들이 나왓스나 어찌해서現代東洋文化 第一水準을걷고잇는우리東洋人들에게는 虛弱者神經衰弱者들이나날이 느러가는가? 무슨理由일가? 하하…그것은 復言할必要없이 補血强壯劑는 우리東洋人體質에 適合하지못하야 補血强壯 하는것이 胃를傷케하고 食慾을이저버리며 도리혀回復키어려운衰弱이되며 苦悶하는이들의事實은萬人이다아는證據이외다 우리東洋人强壯에는東洋人體質에第一適合한强壯劑가안이쓸것인가? 그것은우리들의古代先祖에서부터 補血强精 不老長壽藥으로高唱하여왓든우리朝鮮의仙藥高麗人蔘과鹿茸으로古來長壽하엿든우리들이잘아는事實이다 그러한實跡으로보아도 우리東洋人에게는어모래도우리나라가 나은人蔘과鹿茸이우리體質에가장適當하고合理的인것을알게하고잇다 藥房에서는그高貴藥人蔘鹿茸을主劑로하야東洋人體質에適合한藥數十種을配合하야研究에研究를거듭하야 在京醫藥界의權威十餘大家들에 試驗한結果 驚歎的인絶讚을맛고드듸어食血衰弱 元氣不足 氣力減退 神經衰弱 勞心疲勞 健忘症 仲食慾不進等으로苦悶하시는여러분 腎弱에게 새로운光明을 던지려함이 本藥房十數年 精苦心創製 한蔘茸益壽丸의 目的이올시다 이藥저藥으로이러한非常時에金錢만을 虛費마시고 『千聞이不如一見』이라必히本劑를服用하시라 이精든元氣를回生하시여元氣旺盛한希望잇는靑春으로萬事에着手하시다

蔘茸益壽丸 不老 長生 還童

定價 一劑 十圓

京城府鍾路町一〇二番地 發賣元 大一藥房

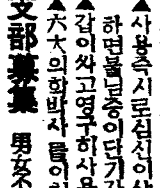
가정평화와 남녀원만은 부부침에서

신발명 夫婦枕(부부침)

▲의약을안쓰고 내집에서 내손으로간단히사용
▲사용즉시로심신이상쾌해지고 정력이 오르는상용
▲갑이싸고 영구히사용
▲六大의학박사 특이 추장한특허품
▲地方販賣支部募集 男女不問資金不要收入豊富
▲定價五圓 送料鮮內三 五錢外地五〇錢
▲發賣元 大阪産兒學院
●京城府堅志町一二〇
朝鮮夫婦枕普及本部
振替京城二一五一六七番

香 이뿐치는머리…… 자랑스러운머리!
그것은 金鶴이만드러내는머리!
金鶴香油

觀相大家

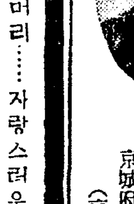
一齋 姜南會先生은
十數年間名勝을차저遊覽타가 數日前入京하섯다 이제 약참으로人生의哲學을말할게 되엿다
在京中門下生一同告白
京城府渭進町二番地의四
(京府保育學校東便)

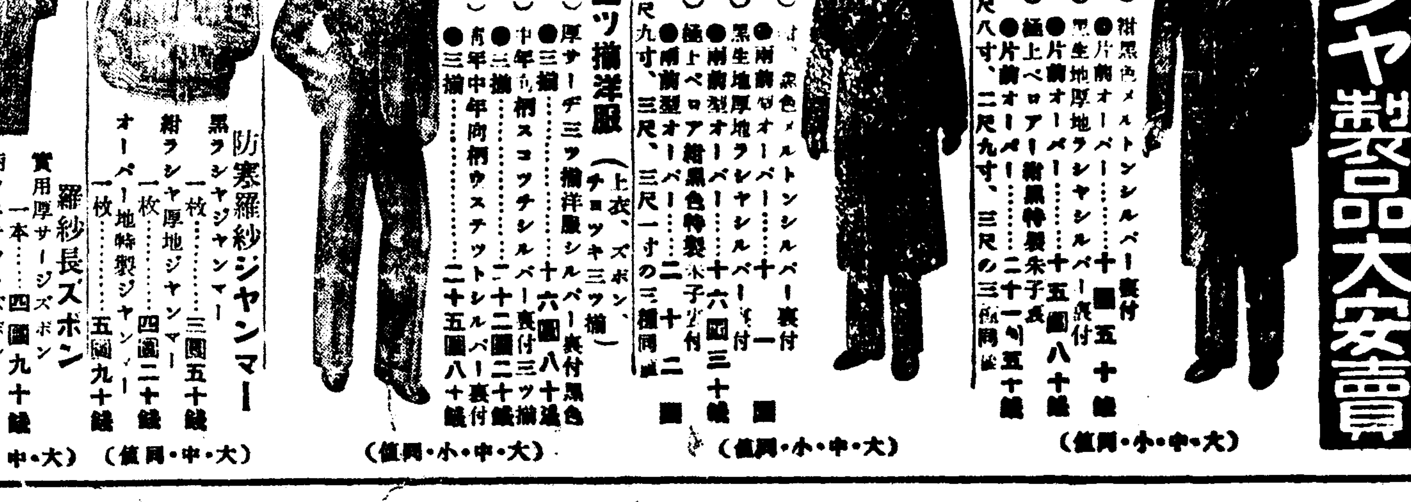
シラヤスズボン
ハガキにて御注文次第代金引替小包にて御送りします
不向返金品取替自由
名古屋市東區東魚町一丁目
御注文は 近藤雜貨通信部
電話東(4)九〇二番·振替名古屋一七八三〇番

羅紗長ズボン
實用厚サージズボン 一本……四圓九十錢
柄ウステツトズボン 一本……五圓九十五錢
縞コールズボン 一本……七圓八十錢
(値同·中·大)

防寒羅紗ジャンマー
黑ラシヤジャンマー 一枚……三圓五十錢
紺ラシャ厚地ジャンマー 一枚……四圓二十錢
オーバー地特製ジャンマー 一枚……五圓九十錢
(値同·中·大)

既製洋服
毛背廣三ツ揃洋服(上衣、ズボン、チョツキ三ツ揃)
(五六〇)●厚サージ三ツ揃洋服シルバー裏付紺色……十六圓八十錢
(五五二)●三揃 中年向柄スコツチシルバー裏付三ツ揃……十二圓二十錢
(五五四)●三揃 靑年中年向柄ウステツトシルバー裏付……二十五圓八十錢
(値同·小·中·大)

兩前型オーバー
(六〇七)●黑色メルトンシルバー裏付……十一圓
(六一一)●兩前型厚地ラシヤシルバー裏付……十六圓三十錢
(六一三)●極上ベロア紺黑色特製朱子裏付……二十二圓
寸法=二尺九寸、三尺、三尺一寸の三種同價
(値同·小·中·大)

片前型オーバー
(六〇六)●紺黑色メルトンシルバー裏付……十圓五十錢
(六〇八)●片前オーバー黑生地厚地ラシヤシルバー裏付……十五圓八十錢
(六一〇)●極上ベロア紺黑特製朱子裏付……二十一圓五十錢
寸法=二尺八寸、二尺九寸、三尺の三種同價
(値同·小·中·大)

防寒 ラシヤ製品大安賣

生徒募集
京城工科學院
昭和十四年二月七日까지
京城府黃金町一九五 電光一七三番

胃腸病ト虛弱ナ体質ニ
戰功丸
定價 一 三二 五十
發賣元 京城黃金町二丁目 盛光堂藥房 ……
製造元 大阪 日本製劑化學研究所

漢藥萬能時

代가왓다 此時季를勿失하니 그러면누가漢藥을製藥하는냐 漢藥種商이아니고는製藥치못한다 漢藥種商이되려면如何히하나 藥種商을希望하는이는 購讀하면一日速成하고 成功이되다 一冊全部定價四圓을二圓에提供

漢藥種商講義錄
京城府茶屋町二七 朝鮮藥業研究社 振替二二八九番

松の實ミルクキャラメル

어리굴젓
特製 上等品
瑞山漁業組合製
간장, 고추장, 된장, 김치, 새우젓, 대합젓, 굴젓, 명란젓, 조개젓, 소라젓, 창란젓, 알젓, 멸치젓, 굴비, 조기, 북어, 고추장...
京城府鍾路二丁目 朝鮮食料品研究所販賣部 電光三五一一

裁縫月賦
有利한條件 月賦 ミシン商會

至急社員採用
愛國生命保險株式會社

配置
藥商大募集 特典有 使用人 丹山藥舖

朝報案內

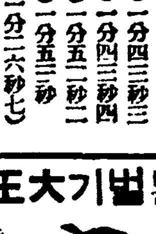
돈벌기대왕 リート式穀物膨脹機
新型各種(カタログ進呈)
大阪市北區浮田町九番地 兒島製作所 (電話北3238番)

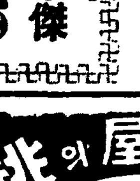
桃屋의 桃의罐詰
品質第一等
날것보다 맛잇는 白桃、黃桃
各식료품점에잇슴

漁區問題를두이어 船隻整理論擡頭
新規不許·期限內에도統制說
東海鰮漁業界에新波紋

【元山】 소화구년이래 동해안 온어장을 두개로구분하여 함북연안을 독립시킨이후 함남이남 제이구 온어채취어업자들의 울분은 태심한바잇는데 온유어의 전세가 드디어 그들의울분을 폭발시켜 온어왕국 함북의장벽을 헐어달라고 어구철폐운동을 일으키어 지금바야흐로 그기세가 맹렬한바잇는데 어운동으로 말미암은 중대한사태가 또한파생적으로 이러나 큰파문을 각방면에 던지고잇다 그중에서도 동해안온어채취허가건수의 제한문제로 일부어구어업자를 망동하고 대중동요를주고잇다고한다

그런데 당국에서는 종래로부터 동해안온어업의 대중성을 엿보고 신규허가를 해마다 느리어 작년도에 잇서서도 함북이구에 이십척이나 신규허가를 주엇다고한다

그리하야 현재상태는 동해안온어선박의 포화상태를비저내여 금년도에는 특히흉어를만나 그채산이 맛지안어 삼백척어선중 겨우 함북구의 상선척정도가 요행수지가 맛는형편이므로 장차이현상은 동해안온어업의 파멸을조래할 장본이아닐수업다고한다 그러므로 온어구철폐운동으로 일어난 서척의제한문제는 당국의 그조처가 가장 주목을끌고잇는데 이에잇서서 만약에 서척제한을한다면 함북제일구 함남이남이구할경우시 적지안흔수가 희생이될것이라하야 그남어지 희생을당할서척은 어떠한방법으로 처리될것이냐하는것이 가장일반의관심을모으고잇는데 주목할바에의하면

一、일구、이구를 단일구한 할당통제
二、두사람 혹은세사람에게 일척의허가를주어 개조
三、허가기한이 만료된서척의 허가권회수
四、과거에 허가건이타도 어업규측을 위반한 서척의허가취소
五、연래다량으로 어획한포만어선등이 그희생의도마에 올를것으로 취조된다는바 이로인하야 벌써 제한정리에 걸칠어먹는어선이 수다하다하며 그중에는 어업규측을 위반한어선이 적지안흠으로 그동요는 벌써부터 심한바 당국의처리동향이 극히 주목된다고한다

米檢所에疑雲!
所長精米業者楊州署에引致

【楊州】 의정부 곡물검사소(議政府穀物檢査所) 소장 전중평차(田中平次)(가명)와 한동정미소(漢東精米所) 주인중산가평(中山嘉平)(가명)양인은 수일전 돌연 양주경찰서에 구인 취조중이라는데 사건내용은 극비에부침으로 알길이 업스나 측문한바에 의하면 증수회(贈受賄)의혐의가 잇지안흔가하며 평소에 미곡검사에 잇서서도 불평이지자하며 검사요구가 잇서도 순서에의하야 곳하야주지안코 한편 검사만한다는등 또는 야적(野積)한 벼의검사가 느저 비로함미 아마 손해가 불소할뿐더러 시세의 오르내리는때에도 막대한영향이 잇다한다 이번사건이돌발하자 미곡업자의 경찰서출입이 자저지며 따라 어떠한방면에 불길이 옴머갈는지도 알수업다한다

密航뿌로커逮捕

【咸安】 지난구일오후두시경에 함안군 법수면주물리(法守面主勿里)김해수(金海秀)방에 잠입하여잇든 청년을 가야주재소 김한곤(金元坤)순사가 체포하여 취조한결과 그는 의령군용덕면연상리(宜寧郡龍德面淵上里)강명윤(姜明允)(三)으로서 팔번시유명정이정목(八幡市有明町二丁目)십칠번지에 주소를두고 공범상인과 경남일대를횡행하며 우매한 농민을 농락하여 수천원의 금전을 편취하는 도항뿌로커라는데 도항뿌로커를 검거함은 아경찰의 첫일이라하여 긴장되여 엄중취조하는중이라한다

張鼓峰事件 記念出版計畫

【咸北支社發】 제십구사단보도부에서는 지난번 장고봉사건에 용명을떨친 동사단각부대의 전적을 영구히 기념하기위하야 당시의 상황의 대략을 편집하야 장고봉사건사(張鼓峰事件史)를만드는 동시에 당시촬영한 사진을 수록하야 그림엽서를만드러 일반에 분포하려고 구체안을세워 상부당국에 인가를 신청하얏다한다

龍井에大火
損害額十萬圓程度

【間島】 지난십일밤九시반경 간도성룡정가대통로(間島省龍井街大通路)에서 큰불이러나서 길흥상점(吉興商店)등오개상점이 전소되엿는데 화재의원인은 아직미상하며 손해액 약십만원정도라고한다

慶州中學校 新校舍로移轉

【慶州】 신축중이든경주중학교의 교의교사는 예정보다 일주일쯤되야 수일전에 도의준공검사도마첫스므로 그간만흔 신세를지고잇던 경주소학교로부터 십일일이암간에 동교생도들의손으로 전부이사를마치고 십사일부터 신교사에서 수업을개시한다는데 오래동안 경반사리에 조심스러게 지내오던 동교직원생도들은 이로부터 넓고편안한새집과 조선제일가는 볼만한동장에서 마음대로 떠들고 뛰놀며 학업과심신을 연마하야 전국일의 중학이되고저 나서는기세와 기벌은 대단하다고한다

小學校設置基金 四千圓을據出 甲山王德鑛山서

【甲山】 함남갑산군운흥면오시천리(雲興面五是川里)부근팔개부락 오백여호에서 아동교육기관이 몹시부족하야 소학교를설치코저 오시천공립심상소학교 기성회를 조직하고 활동한다함은 이미보도한바어니와 이운동이 근아동교육에 가장긴급한 문제라하야 그곳하산양천리(半川里)에서 착공중인 삼릉계왕덕광산(三菱系王德鑛山)에서는 지난삼일밤에 주임성도(城島)씨가 광산으로 일금사천원을 제공하겟다는등낙이 잇서 해기성회에서는 자금조성상 큰서광을주엇다한다

儒城靑訓卒業式

【忠南支社發】 대덕군유성 청년

二千七百餘圓 훔처간犯人逮捕

【忠南支社發】 지난십일오후두시경에 천안군 엽지면 백암리(白巖里) ...

忠南物價委員會 綿、毛品小賣價決定

【忠南支社發】 충청남도산업과에서는 사오일내에 면제품 모제품에대한 물가위원회를 개최하고 최고가격을 결정할모양인데 물가위원회도 곳개최할 예정으로 목하판매가격을 조사중이라한다

青年二名이溺死
清川江薄氷건너다

【寧邊】 청년두명이 어름을타고 건느다가 어름이깨여지는동시에 빠저죽엇다는 참사一지난십일 오후 아홉시경 영변군연산면(延山面)길모(吉)(二)이모(李)(二)의 두청년은 근처에사는 모씨의 부탁을받고 신랑을 태우고갈말(馬)을가지러 평남개천으로가던 도중청천강어름을건느다가 그만어름이 깨여지면서 기피 십여척되는 물가운데빠저 무참히도죽엇다는데 시체는 동민이 극력수색으로 건젓스며 기타자세한것을 방금조사중이다

破産申立이激增
從來의一件이昨今年엔六、七件
事變下의中小業窮狀

【慶南支社發】 전시체제의강화와 더부러 금융경색은 날로심각하야가는데 이현상은 벌창에민감히반영되여잇다 즉일반상공업자중 물자난으로 적지안흔경제적고통을받고잇는모양으로 그중에서도 신용이부족한 사람들에게는 금융기관의대부경계 혹은그중지로 인하야 그보다 회수염의 고조에 몰리워 파산을 당할일이만타는데 이사실을 부산지방법원에 반영한 현상에서만 보더라도 다음과가티 사변이래 격증한것을 알수잇다 즉 동법원에 제출된 파산신입은 소화십년에는 이건 십일년에는 일건이든것이 지나사변이 발발한 작년에는 일약칠건으로 비약하얏고 금년에는 지난십이월 초순까지에 벌서 유건이되여 사변이끼치는 상공업자의 궁상도 적지안흠을 알수잇다

그아비에그아들
歲暮에强窃盜橫行!
아비는團長아들은團員으로犯行
一團五名을咸興署에

【咸南支社發】 부자간에 절도단을 만드러가지고 각처에서도적질ᅳ 함흥경찰서에서는 며칠전 일단오명의 절도단을 일망타진하야 엄중취조하는중에 잇다 주범은 정평군부내면(定平郡府內面)의 한석률(韓錫律)(五一)로서 그아들 정국(正國)등 사명을거느리고 이금년봄부터 정평 신흥(新興)등지로 오로(五老) 함흥(咸興)등지를 쫓아 다니면서 밤중에 전방의벽을뚤코 또는불을질느고서 그틈을타서 도적질을하얏다 범행을 자백한것만삼십삼건 경찰서사법계에는 그의장물로 잔뜩찻스며 특히 부자간의 절도단은 드믄것이라고 이야기거리가되고잇다

淸津에도五人組
모두가前科數犯

【咸北支社發】 지난십일청진서에서는 거동이 수상한 전과자수명을 붓드러다가 맹렬한문초를계속한결과 그들은 뜻밧게도 오인조 절도단으로 주로군정의창고만을 파괴하고 침입하야 상품을 절취한다음 길가에 노혀잇는 "리야카ー"나 수차(手車)를제것처럼 끌고가서는 이것을 감춘후 행방을 감추엇다가 물건은 그후고물상 또는시장에가서 팔아먹은것인데 범행은 조선유지회사(朝鮮油脂會社)창고에서 마포(麻布)오백매를 훔처낸것을비롯하야 전후십이회의 범죄가 나타낫는데 총피해액은 판명된부분만 삼천원에 달한다

일당은
▲淸津府浦項洞 前科三犯 韓成吉([illegible])
▲淸津府內不定 前科二犯 方元錫([illegible])
▲同 同 方甫松([illegible])
▲同 同 方鎭浩([illegible])
▲同 前科一犯 鄭東洪([illegible])

등으로 두구나 악습의전과자들의 "흠들"이란지 지난구월부터계속적으로 창고깨트리는도적이 연발하고 잇섯스나 방법이교묘한때문에 용이하게 차자내지못하다가 이번에 붓들게된것인데 취조도 일단락을지엇스므로 십이일에 송국하게되얏다한다

照明彈

가가거겨를배우는 야학에서 선발시험을 보앗다는기담

◇경산(慶山)군하서면(西林)소학교에서는 수일전부터 동리무산아동의 야학을 개최

◇백여명수용된데 몰려온 아이들이 배육십여명이엿다니 무슨방법으로라도 초과분은 떠를바께

◇농촌아동들의 향학열이 어떠한가를 알수잇는일 (終)

假刑事가出現
金九十五圓奪去

【靑丹】 자칭형사가 대담하게도 백주에 두사람식이나 속여가며 현금 구십오원을 빼아서가지고 종적을 감춰버린 사실이 잇는데 그 내용인즉 피해자는 벽성군 추화면 학남리(碧城郡秋花面鶴南里)고필서(高弼瑞)(假名)씨로 지난십일일 오후두시경에 그이웃집에사는 유모가 청단장으로 쌀을사러가든도중 나이스물칠팔세가량 되여보이는청년한명이 자전거를타고 나타나서 자기는 해주경찰서형사라고 자칭하고 유모의주소와성명을 조사한후 몸을뒤저 회중에들어잇는 현금십유원을 빼아서가지고 그돈의출처를 자서히말하라하므로 유모는 그자의얼리대는바람에 놀래여 전일에『변』일꾼가마니를 오십육원에 팔어서 그중사십원은 이웃에사는 전기고필서씨의 비료값을주고 남어지 십륙원은 장으로 쌀을사러간다고 솔직히말하니까 그가형사는 그말을들은후 돈을자기가빼아서가지고 다시더조사할일이 잇스니 청단주재소까지 가티가자하므로 유모는 형사의 뒤를 따라 청단에 거이당도하자 그자는 오고가는사람들의 눈을피하야가며 아릅서서 빨리달어나려 향로 유모는 가지가지고 소리를지르자 형사는 어데생각을하엿든지 가졋든돈을 도로내여주고 다시말하기를 나는 네집에가서 가택을수사할터인즉 너는 어서가서잘잇스 가지고 빨리도라오라고 엄숙한명령을 한후 그자는 자전거를 몰아 즉시전기고필서씨의집을 차저가서 먼저유모에게한든 가튼수단으로 형사를가승하고 유모에게 뺏은사실을 낫낫치말한후 비료갑으로 받든돈사십원을 내여노흐라함으로 고씨도 정작형사로만밋고 유모에게 받든돈사십원과 다른돈 오십오원을 합하야 자기수중에 잇는돈 구십오원을 송두리채내여맛겻다

그자는 그돈을 바다가지고 다시말하기를 방금유모가 청단주재소에 유치되여잇는터인즉 가치가서 증거를서리합으로 고씨는부득이 형사의뒤를따라 겨우 동구밧게나서자 형사는 나는너무일이급해서 밧비갈터이니 뒤로따라오라하고 자전거를몰아어느꼿으로인지 종적을감추어버렷는데 고씨는의심어서 유유히청 ... 인수사에 맹활동을개시하얏스나 아직체포치못하얏다한다

十六歲少年 自動車에轢死

【井邑】 지난십일일 오후사시오십분경 정읍군정주읍상평리(井州邑上坪里)일백사십일번지의 앞이간도로의지점을 정읍자동차주식회사 시내「뻐스」정보팔을 운전수 이학구(李學九)(二)가운전중에 정읍군 소성면용계리(所聲面龍溪里)김진봉(金鎭奉)의(二)소년이 자전차를타고 진행하는자동차를 방자여메따라가다가 자전차를부딧키어 넘어저 자동차뒤바퀴에 치이바되여 오른등두개골파열 이중상을입어 다량의피를흘리고 참사하엿는데 일반자전차당은 진행하는 자동차와 병행하는데 주의할필요가잇다한다

北朝鮮行勞働者로 大邱驛은每日雜踏

【慶北支社發】 경상북도 당국에서는 노동자를 북조선지방으로가는 노동자는 지난구일진주(晉州)역을떠난 팔십명을비롯하야 십일에는 대구포(大邱浦)역발 백이십팔명에 십일일도 동역발 사십구명 십사일에는 대구역발평양행 사십오명 신의주행 칠십오명등 매일과가티 대구역두는 북선행수송노동자로 대번잡을일우고 잇다고한다

被告가氣絶顚倒
二年役求刑밧자
海州法院에서騷動

【海州】 입회검사의 준엄한논고에 정신을잃코잇던 피고가 이 병정의 논고를듯자 졸연이인사불성으로 혼도되여 일대소동을이르킨 사건이잇다 사건의내용은 안악군대행면창운리칠백육십칠번지(安岳郡大杏面倉雲里七六九)원승구(元承九)(五)는 지난십월십구일 동리김찬익(金贊益)과 투전을하야 소지금을전부 어른답어지 이에분개한 원승구는 김찬익과 석왕석태언쟁끝에 가슴과머리등을 난타하고 나중에는 식도로서 위협한후 소지금이백여원을 강탈하엿는데 드디어 범망에걸리여 상습도박강도상인죄로 취조를 밧게되엿다 피고의처곽리자(郭利玆)(二)는 자기남편을도와 전기강도상인죄로 지난구일 해주지방법원에서 대야(大野)재판장 중천(中川)검사 입회로 공판이개정되여 남편은 징역칠년 자기는 징역이년의 검사구형을 밧자 전기와가티 혼도하여 소동을 이르킨것이라는데 해주형무소의 의무관을 출동으로 시켜 우소생하자 변호사의 변론도듯지못하고 퇴정하엿다한다

過歲費節約獻金

【城津】 군내드랑면내당리에잇는 부전충어회사에서는 과세비용에사원전부가 절약하야 국방헌금한다고한다

千圓强奪
皇姑屯에도强盜

【奉天】 이번은 천원짜리강도ᅳ 지난십일오후오시삼십분경 봉천시내황고둔태연가육호(皇姑屯泰然街六)에거주하는 기성은(紀成恩)(三)방에두명의 권총강도가침입하여 주인기성은을 위협한후 백원지폐와 십원지폐 칠십장합계천원과 금반지두개를강탈도주하엿는데 경찰은 맹렬히 범인의행방을 엄탐중이다

甲山邑內電話架設

【甲山】 함남갑산읍(甲山邑)은여러관공서와 학교등의구비와 상업의융성에따라 체신당국에서는 야간산에잇서 문화시설이 가장필요하다는의미로 수일전부터 시내각수용자에게 전화선을 가설하얏는데 총개수는 이십팔개소며 통화는 오는십오일부터 하리라한다

長篇小說 林巨正【189】
洪碧初 作 金熊超 畵

평산장 (三〇)

하루밤 지나니 동지달 스무사흔날이다 서림이가 잠은 새벽에 깨엇스나 일즉 일어나서 볼일이 업고 또 몸은성고로 따듯하야진 이불속에서 나오기가 실혀서 그대로 누어잇섯다

『내일은 오밤중이라두 처원을 들어가야할텐데 얼른이가 걸음은 잘하지만 이백리가 넘는길을 당일에 드리대자면 말보다두 사람이 죽을지경일텐데니 오늘 다저녁때라두 떠나서 가는대루 가다가 자야겟다 청석골 가선 한루두 쉬지못하구 바루 마산리를 가야할테지 이런 제기 당도록은 말허구 질탕만 되엇나 올때 엄지강 등병에 감수할편햇는데 어제부터 일기가 풀려서 얼음이 더 구덧술턴 업지 등명을 또 어떠케한담』

서림이 생각에 엄지강 강업은 엄동에 또다시 동원한일이 꼿 저중만하얏다

서림이가 머리를 방문편으로 두엇는데 문틈으로 들어오는 새벽바람이 얼골에, 서리를 끼어언는것 가타서 얼골을 이불속에 파뭇고 누엇는중에 자는지만지하게 잿잠이 들엇다 자기가 얼음구녁에 빠저죽은 것을 건저내노화다고하는데 차기의시체라는것이 노희것은 태전 팡주서 살든집 안방이고 시체여며 들려안은것은 모두 일면부지를 을사람들이며 처자는 다어되가서어니하고 살림붓속 방에와구서에 안해는 딸의머리를 빗기고앉젓고 아들은 따로 들어안저서 훌적훌적 우는모양이엇다 젊은는 딸은 말할것이 업거니와 결발(結髮)한뒤 이십여년동안 고운정 미운정 적어 기피든 안해가 눈에 눈물 한방울이 업섯다 미거한 아들만도못하얏다 정석골잇슬때 어느날밤 내외가 벼개우에서 자식남매의 전정을 이야기하는중에

『나는 설혹 잡혀죽게되더라두 그대는 남매를 데리구 도망해나가서 구명도생을해야 할테데』

『그런일이 나던 나는 따러죽지 혼자 도망안해요』

『자식들은 엇더커구』

『저이들 명길면 살게지요』

『그건 생각이 부족한 소리안

『실혀요 실혀요 나 혼자살긴 실혀요』

이러케 열녀노릇하든것을 자기하든 사람이 회복하고 단장하고 남편의 시체란것은 본채만체하고 안젓스니 일변 패씸도하고 일변 한심도하얏다 몹씨 꺽정이가 어디서 와서 아들을 밟상시킨다고 바그로 끌고나가는데 고만두라고 말을하라한즉 혀가 엉어구더서 말이 나오지 아니하야 무진 애를쓰는판에 외마디소리를 한번 질르고 자기소리에 놀라서 정신이 번쩍낫다 서림이가 얼골을 이불박게 내노코 보니 동향(東向)인 방문에 가득비친 햇비치 눈이부시엇다

『이크 너무 늣젓구나』

하고 벌떡 일어나서 방문을 열어노코 이불을 개킨뒤에 세수물을 달라고 소리하얏더니 김선달이 세수대야는 기집아이를 들리고 비누함은 자기가 가지고나왓다

『이부자리가 얇버서 밤에 치웟지요?』

김선달의 밤잔인사에 서림이는

『치운줄두 몰으구 잘 잣소』

하고 대답한뒤

『새벽에 깨엇다가 이불속이 따듯한맛에 개잠이 들어서 이려케 늣게 일어낫소』

하고 늣잠 잔것을 변명하야 말하얏다

『일르신데 일직일어나 무어하시우 더 늣두록 주무서두 조치』

『대체 지금 때가 엇더케됏소 아침때가 지낫소?』

『다들 아침먹구 우리 둘만 남은모양이요』

『문안갓든사람은 새벽갓소?』

『그사람이 오기를 원악 줄늣게오구 다시가서 의논하구오느라구 지체하구 간지가 그리 오래지안소 지금쯤 수표교는 갓슬께요』

『어제 변통해노흔 상통은차저왓소?』

『내가 다시가서 아주 아쥐를지구 차저올텐데 일어나시는걸 보구 가려구 아직 못갓소』

『얼른 차저다가 낫전에 마저다보냇스면 조켓소』

『그럼 나는 먼저아침을 며먹구 나가겟소』

하고 김선달은 곳안으로 들어갓다

서림이가 아침밥먹고 방상을 물릴때 서림이는 방에 들어와서

『문안에 갓든사람이 나왓는데 상통은 안줘서 못차젓답니다』

하고 말하야 그사람을 불러서 보고

『대체 무어라구 말하구 안줘되까』

하고 물어보앗다

『최서방이란사람이 잘보지안은것을 그에 보자구해서 보고 엄외장의 맛겨둔 상통을 영부사대에서 차지러왓다구 말하니까 그사람 말이 물건이 아직 입수가못됏스니 내일아칠에 한번 다시오리구합디다 그래서 한술 하루 물러두 조홋가 연줘보구오리구 말하구 바루 나와습니다』

『여기주인이 오면 무슨말이잇슬테니 바개나가 좃기다리우』

그사람이 바그로 나가기전에 난데업는포교들이 방아고를 들어와라

콜럼비아

Columbia

流行歌 옵바는 風車장이 朴響林

流行歌 港口의 處女雪 金英椿

流行歌 上海로가자

流行歌 加味夫婦湯 金海松

忘年會新年會는 中華料理 清風館에

名妓先指揮도 中華料理 清風館에

二層暖氣 暖房設備 中華料理 清風館 淸進町元聚園跡 電話 [illegible]

文學讀本發賣中

新人短篇傑作集
朝鮮兒童文學集

取消廣告

昭和十一年十二月十一日附朝鮮日報朝刊(第五千五百九十二號)에「延白鬼頭農場作人農場處事에不平水稅肥料代過徵하다고」의題下記事는事實과相違되여 鬼頭農場의名譽를毁損하엿기玆에取消함

朝鮮日報白川支局 洪世赫

事變第二年의回顧 ⑥

物資總動員波紋

物의統制去益强化

支那事變은 從來 自由主義基調우에 서잇든 我國의經濟機構를 統制經濟의 方向으로 急轉向시켯는데 事變第一年인 昭和十二年이「돈」의側의 統制를 整備한時期라고보면 事變第二年인 十三年度는「物」의側의 統制를 確立한時期라고 할수잇겟다.

昨年 事變이勃發되자 膨大한 軍需品과 軍需品을 生産하게 供給할수잇는 生産設備에對한 需要가 急增되엇다. 其結果 我國의 物資의 需給關係는 急激히 窮阻化되어 戰爭에必需한 物資는 供給不足에 陷하게되엇다. 그러나當時 國內에는 各種物資의 相當한在荷가잇고 또 海外에現送할수잇는 金의保有가 잇섯스므로 輸入에依하야 國內의 供給不足을 緩和할餘裕도 남어잇섯다. 따라서 物資의需給關係가 窮阻하게 되엇다하드라도 아직 物資의使用을 直接統制하지안코라도 안될狀態에 이르지는 안엇섯다. 그보다도 可及的 輸入力을 有效히 使用하기 爲한 爲替管理法의强化와 臨時輸出入許可規則의 創設 資金을 公債消化及生産力擴充의 方面에 充當하기爲한 資金調整法의 實施等「돈」의 部面의 統制가必要하엿다. 勿論이것은 通貨가 經濟環境의 變化를 가장 敏感하게 反映한다는 時代에도基한것이다.

×

如斯히 事變을 契機로하야 我經濟界는 統制經濟에 突入하엿는데 昨年度에는 金融統制가完備된데 對하야 物資統制는 아직 그것을 全面的으로 實現시킬 情勢에 이르지안엇다. 即物資中에 法律에 依한統制가 實施된것은 鐵鋼、銅、金、白金에對한 消費制限 鐵鋼、까솔린에對한 配給統制等 軍需及國際收支에 特別히 關係기픈 數種의 商品에 지나지못하엿다. 이情勢는 當時 當局이 말한「國內生産物은 多量使用하여도조타. 但輸入品만은 爲替維持를 爲하야 節約하여야 하겟다」하는데 明白히表現되고잇다.

그러나 本年에 들어와 事變은 長期化되여 [illegible] 擴大되어 [illegible] 物資가必要하게되여 輸入과金融方面으로부터의 統制만으로서는 [illegible] 直接軍需에 關係가잇거나 업거나 모든物資를 動員할것이 必要하게 되엿다.

即 直接軍需에 關係잇는物資로서 供給力이 減少된것은 一般民需의 使用을 禁止하야 이것을 軍需에充當하고 또直接軍需에 關係업는 物資이라도 民間消費를 抑壓하야 爲替資金을 가장 有效하게 使用하도록硏究하고 節約한物資를 輸出하여써 輸入力을 增强하는 [illegible]

六月二十三日에 發表된 物動計畫은 [illegible] 이엿다. 勿論物動計畫은 長期戰에 對處하기爲하야 只今까지의 돈의統制에 依存하고잇든 經濟政策을 一變하고 國民生活의 犧牲에依하야 戰爭目的을 達成하랴는것이다. 그리고 政府는 物動計畫發表와 同時에 消費制限의實施가 必要한 物資로서 鋼鐵、金 以下의 三十二品目을 指定하고 七月以降 綿製品에關한 配給統制 加工及消費制限을 實施하야 順次各品目에 對하야 統制를加하엿다. 이統制의 個個의 內容은 [illegible]

에對하여는 詳細히說明을 加할 必要는업을것이나 現在三十二品目中 이미 金、白金、鋼材、銑鐵、銅、重油、揮發油、皮革、棉花、羊毛、米粉、고무、鉛、亞鉛、안지모니-의 十七品目에 亘하야 消費配給上의 法的統制가 確立되는同時에 其他品目에 對하여도 事實上 統制가 實施되고잇어 [illegible] 除外하면 我國의 主要物資의 全部에 亘하야 物資統制가 實施되어잇다고 하여도 過言이아니다.

××

以上과가티 物動計畫 樹立에依하야 我經濟界는 極히 短時日內에 物에對한 一般的統制가 實現되엇는데 이統制는 [illegible] 物資制限이라는 國策의 犧牲이되여 失業의困境에 빠진 平和産業關係者 特히生活에 餘裕가업는 中小商工業者에 對한 救濟策의 成否는 消極的으로는 社會不安의 擴頭를 未然에 防止하는 意味에서 積極的으로는 職業을喪失한 此等失業者와 生産設備를 國家總動員에 參加시키는 意味에서 戰時經濟上 자못重大한 影響

長期建設經濟展望

[illegible] 을 말하는것이다. 勿論 政府는 商工省을 中心으로 하는 失業對策과 厚生省을 中心으로하는 失業救濟의 二段으로 이에 着手하고 잇다. 政府側의 救濟對策에 [illegible] 不完全의 感을 未免인데다 가 [illegible]

어 아직極度에 達하지는아니하엿스니만큼 問題의 重大化는 今後에 남은感이잇다. 그러면 來年度에잇서서의 物資統制는 如何히될것인가? 問題는 生産力擴充이 遲滯된物資에對하여는 多少緩和될것을 期待하고잇는 側도 잇을는지 모르겟다. 或은 例外的으로 그러한 物資가잇을는지도 모르나 長期建設에 어떠한 [illegible] 國民生活이 多少라도 向上되는것은 絶對로 바랄수업겟다. 物資制限이 되더라도 一般國民의 消費生活部面에 强化되는것은 이제부터이다. 即今後事變의 [illegible]

軍事上必要한것은 어떠케하여 든지 調達하여야 하겟스니만큼 그方法은 國民의 犧牲을 擴大할수밧게업겟다. 그럼으로 國民은 來年에는 物資統制가 一般的으로 特히 家庭經濟의 領域에잇서서 强化되어 例컨대 國內에 잇서서의 生絲의 使用을 禁止하고 어떤것을 全部外國에 賣拂하야 外貨의 獲得에 使用되는 方向에 進展될것가든것을 覺悟하여야하겟다

—계속—

配當制限할會社의 資本金限度低下

五十萬圓或은二十萬圓으로

基準一割配當도抑制

【東京電話同盟】國家總動員法 第十一條에 依한 配當制限에關하여서는 될수잇는대로年內에이를發動시키려고 目下大藏省에서 勅令案을作成中인바 同勅令案에 包含될資本金限度其他에關하여서는 理財局原案을 相當히修正한 內容의것으로 하기로 方針을決定하엿다

▲資本金限度

適用될會社의 資本金은 理財局原案에 公稱資本金百萬圓으로한데對하야 이를 低下하야 五十萬圓 或은 二十萬圓으로함 (그限度는未定)

▲配當制限基準

一割以上配當會社에 對하야 勅令案 發動後適用할 基準은 大體今年十一月末現在로하고 그以後勅令發動까지의 期間에잇서서의 配當에 關하여서는 監督官廳에서 考慮하야그主旨에順應하도록努力함

一、無配 新設 低配當 會社의 境遇無配及低率配當(例하면二分三分等의配當)會社가 一擧에一割까지 配當하려는 境遇或은 新設會社가 一擧에一割까지 配當하려함과 如한境遇는 이를一擧에一割까지 認定하지안코 七、八分程度로 制限하기로하고 이를爲하야 特히 規定을設함

"和信貿易"新設은

和信商事創立의前提

資本金八百萬圓의 和信商事會社創立計畫은 着着進行되는中으로 昨紙報道한 和信貿易會社新設은和信商事創立의 前提가되는것이라한다. 即和信商事의 資金內容은

和信百貨店 百萬圓
和信連鎖店 二百萬圓
鮮一紙物會社 一百二十五萬圓

大同興業會社 百萬圓 以上合計 五百二十五萬圓에다가 새로생길 和信貿易 二百七十五萬圓을 合치면 八百萬圓으로되는것으로 和信貿易을 明春三月에 創立하고 이어서 大和信인 和信商事가 새로생기어 統合會社로 하리라한다

咸南棉試作成功

總督府定例局長會議는 十三日午前九時四十分부터 第三會議室에서 開催하엿는데 湯村農林局長으로부터

從來 咸南北道는 棉作不可能地로되어잇던바 本年 咸南에서 二千三百町步에亘하야 試作한結果 反當最小百斤 最大百五十五斤의 好成績을 내게되엿스므로 明年에 다시大面積에亘하야 試作한後 그結果로보아 咸南도 棉作計畫區域에 編成시킬意向이다

라고述하야 同十一時散會하엿다

明年初市勢

初立會(朝取期米 朝新株 東新株)

三月限大發會價 朝取短期前場寄付 同上

(以上豫想을左記項目으로募集)

賞品
一等 十圓(事變國債) 三名
二等 五圓(貯蓄債券) 六名
三等 (朝鮮日報一個月購讀券) 十二名

適中者多數인때는 抽籤으로定하고 適中者가업스면 最近價로써 順次로定함

▲締切=明年一月二日本社着에限함
▲發表=明年一月七日附夕刊
▲注意=住所氏名을 明記하야、朝鮮日報經濟部로보내고 用紙는 葉書로 一人一張一題에限함

豫想懸賞募集

朝鮮日報社經濟部

米穀低資

廿日受入

本年度의 米穀應急低利資金三千萬圓은 諸種의 手續上其受入이 遲延되고잇는바 來二十日 鮮銀、殖銀、東拓、金組가 모두 同時에 受入하기로 決定하엿다 그리고 右低資의 償還方法은 前年과가티 年二回에 區分하야 償還하기로 되엇다한다

中支棉作指導

積極的援助

維新政府에서는 江蘇 浙江兩省에새로히 百萬町步의棉作을獎勵하기로하고 其技術的援助를我國에要望하여왓스므로 最近拓務

省에서 總督府에對하야 技術員의派遣 優良種子의 分讓等 積極的 援助를 交涉하여와서 目下 具體的 方法에 對하야 折衝中인바 이미 北支方面의 棉作助成을爲하야 木浦棉作을北支에送付하고 棉作主任의 千田技師를 調査에派遣하는等 棉作의技術과 經驗을 誇張하고잇는 總督府에서도 今回中支의 懇望에對하야도 誠意를가지고 興亞院新設後에는 이와協力하야 積極的援助에着手하기로되엇다한다

銀賣價引上

銀賣價는內地에서는 一匁十九錢五厘임에도不拘코當地에서는 十九錢三厘式이든바今般賣價를引上하고 內地와가티十九錢五厘로 引上하얏다

鮮銀券膨脹

三億一千萬圓突破

鮮銀券發行高는 十二月에들어온以來 三億圓臺를 保合하여왓든바 中旬에들어오자 膨脹을繼續하는 二十四日頃으로될것으로 十三日總額은 三億一千萬圓을突破하엿다 本格的膨脹은十五日以降 年末限外發行은 十二月以降 皆無로하고 正貨準備로 調達하고잇다한다

茂山鐵山合同

最後的交涉

日鐵委讓을三菱에要請

【東京電話同盟】日滿支를一體로하는 鐵鋼增産計畫의 最終目標인 銑鐵年産 一千二百五十萬屯(鋼材一千百萬屯)增産에 對應하려고 日鐵에서는 最著銑鐵年産 七百萬屯을目標로하는 彪大한增産計畫을樹立하고 目下着着進行中인바 右增産設備에對應하려고 製鐵原料 特히鐵鑛石供給確保를圖限界內에 求한다하면 原則으로써地元使用이 豫想되는滿洲東邊道의鑛石을 除外하고는 이것을 茂山 大冶 其他長江側에 依存하지안흐면 안될 實情인바 右中 大冶及長江側은 이미 日鐵의 傘下에잇고 單只茂山만이三菱에依하야 獨占되어잇스므로日鐵平生會社長은 近近織傘下에設立할 資源會社에 對하야三菱의 參加를 再三 要請하엿스나 三菱은 어데까지나 이것을 峻拒하여왓다 그리고 日鐵로서는製鐵合同實施當時의 精神에基하야 茂山經營權의 日鐵에의委讓은當然하다하야 平生會長은 三菱에 對하야 最後的交涉에 着手하기로되엇는데 問題의性質上 其形勢는 자못注目된다한다

鑛山機械工場

全北에新設(十二日附認可)

鑛山機械의 供給經緯利를爲하야 總督府에서는 機械工場의朝鮮內誘致에 努力하고잇는데 東京의 日本되ー젤株式會社(資本金一千萬圓)에서는 鑛山用機械器具及 一般機械製作工場을 全北沃溝郡開井面에 新設하는同時에 群山府東濱町大澤造船所를買收하고 造船事業에 着手하기로하고新工場의 敷地買收建設費及造船所買收費 百五十萬圓에 對하야 資金調整法의認可를 申請中이든바 十二日付 財務局에서 認可指令이 發令되엇스므로 近近工場建設에 着手하기로되엇다한다

朝信一分增配

朝鮮信託에서는 十三日午前十時부터決算重役會를 열고 下期決算案을附議한 結果 一分增配의 七分配當으로 內定 來二十八日의 定時總會에 附議하기로 되엿는데 右總會에서는 全取締役의任期滿了에 依한 改選을한다고

五個年營業繼續이

小運送免許條件

三分의二程度는認可方針

朝鮮內小運送의 免許制實行도 鐵道局의準備가 順調로 進行되면 明年始初나 느저도 明年度初에는 實現케되엇는데 非合同의小運送業者는 全朝鮮一千二百有餘를算하야 相當히 嚴格한資格考査를하게되면 五分之四에가까운것이 不得已缺格될 狀況이 豫想되므로 벌써부터 業界의重大問題로되여잇다 그러나 鐵道當局의 業界統制의 意向은 大略如左하야 比較的寬大한 方針으로나갈모양이라한다 即

一、資格條件으로서는 어듸까지든지 五個年間의 營業繼續은絶對條件으로할것
一、內地의 同法實施當時는 比較的 總花主義를 取한點도考慮하야 地方經濟力도 參酌하야 資格을 決定할것
一、그러나 資力 信用如何에不拘코 統制의 必要에 應하야는 免許하지안는다
하는것등이 選証方針의 主要한것으로 現在의 三分之二程度는 大體認可를 豫定이라한다

東拓三十周年

巨額國防獻金

東拓의 三十周年記念日은 來二十八日에 相當하는데 同日은 來二十八日에 記念式을 繰上하야 擧行하기로하엿다 그리고 本年은 時局上 自制의 意味에 기치는데 相當巨額의 國防獻金을할 內意이며 其他의行事는 大體如左히 決定되엇다

一、三十周年史의編纂
一、物故社員의慰靈祭
一、社員에對한 記念賞與

株式

氣迷裡에浮動

今日의市勢(十三日)

○朝取代行無配=朝取代行會社에서는 十三日午後四時부터朝取에서 下期定時總會를 하는데 當期는 無配로決定하엿고 總會後受株多數者를 表彰한다고

前場少高 今朝는增稅決定으로 東新四低인一四九圓九로 鐘紡은 紡五低인 一二九圓丁 鐘紡은 臺灣寄付後 閑散裏에推移하다가 引際에는 押目買가出現하야 東新、鐘紡이모두關門을 回復하고 東新一三〇圓四 鐘紡一五一圓二에高價大引

後場軟合 後場은 東新五低인 一二九圓九 鐘紡六高인一五一圓八로 臺灣寄付後 利喰으로 少弛되어 軟合商狀이엇다

增稅內容安堵

近衛首相의 聲明中止로 손대일거리를 喪失한 市勢는今朝는 增稅決定을보고도 衝擊이업서 閑散依然하엿는데 增稅內容에 對하야 도리어 安堵를 感하고 東新은 一三〇圓臺를 回復하고 鐘紡도 今朝寄付에는臺灣이다 가

强氣解釋擡頭

引際에는 다시關門을 回復하야 一五一圓二에 高價大引되엇는데 大藏省에서도 드디어 意量決定하고 增稅를 斷行하게로되엇스나 이에對하야는 이미 豫想되엇스니 의對支進出을 阻止하려고 考慮하기圖하니 증권시장關係가透明하지안이하나 어쨋든 [illegible] 市勢는 大部分 仕手關係에依하야 動하고잇섯다 [illegible] 心으로하는것어고 從來와가티有價證券方面에 直接課稅되는것이 아니므로 人氣는 爲先安堵되어 今日 衝擊을맛지안엇다 어것은 또一面에잇서서 鐵鋼을바른結果 일것이나 如何든 至今까지의氣迷에서 脫出한 反動일것이다 또株式金融에 對한 銀行側의 態度를보아도 先月中旬頃의 警戒的 氣分은 거의 消滅되고 잇는것이 注目된다 即銀行側의 意見으로서는 公債消化도 順調이오統制도堅實하게 一步一步하여갈것으로 어려케하여가는限 株式의暴落은 招來하는일은 업을것이다 하야年末年始를 압두고 大勢를樂觀하는側이 만흔모양으로此等이 市勢의 堅調를 支援하고잇는것으로보히엇다

雙方全혀傍觀

五節七十二錢이엇다

이라는 材料視되는것은 公定米價의 決定發表와 還收買上米納入의 如何等이다 年末一波瀾을 揚起할것으로 豫想하는 모양이나 果然그豫想과가티 掉尾의一振의觀을 뵈할는지가 疑問이다 最高公定價格은 擱置說이有力한가 더욱이 昂騰하리라고 謂키難하고 그反映으로는 最高價引上을 豫期하든 失望的賣物이 現出하야 一段低落을 示할는도하나 그러나 正米의 實勢가 꾸준하게도 高價를 維持하고 엇스므로 淸算만의 反落을 期待할수업는즉 逾安心할수도업는 現象이다 그러므로 兩方共히 腰入的行動을 加하지못하고 그래서 市勢는 二十丁內外의 範圍에서 一進一退할뿐이요 一邊農家에서는 賣惜을하면서 高價의 實應을 低價의 躊躇하는 光景으로結局

期米 保合圈內揉合

前場釘付 今朝阪地卅六圓十四錢인 三丁反落을接하고 當限은三圓八十三錢인三丁低、中은三圓六十八錢인一丁高로 先限은卅三圓七十錢인 亦一丁高로寄場을했後 阪地이 節十九錢으로 十三錢까지少弛하엿다가 十四錢에止場하야 三節七十二錢으로 七十錢의七番同價로場을止하엿다

後場强保 後場은 三十三圓七十五錢인 五丁突高로 始場後 二節七十四錢 三節七十一錢

大勢의今後와

農家態度如何

新最公定米價가 掛置될는지 上될는지는 몰으나 如千引上을한다할지라도 벌서行動을 加하여오는즉 暴騰을 告할것이라고 謂키難하고 一方農家는 依然借方針을 取하고잇는만큼 低落도도한 期待할수업다 賣로農家가米出盛期에 잇셔서 賣惜不怠함을 보아서는 越年後부터 減殺期에 漸次接近하는때는 又一層賣惜할 것이어 安當할것가다果如何? 보는것이 까지는 此邊에서 終始할것으로 期하는 모양이나 年末 大納會까지는 다 勿論大勢는 어느 時期에가 서 數段反落을 告할것으로 豫測되나 不伸不押의 保合을 持續할뿐이

期米 東 趙後鎬取引店 仁川海岸町三丁目 電話長一九六一、六二

市場公感

株……增稅는 斷行하기로大藏省에서 決定하엿다 하여도 市勢에는全혀 無響 ▲도리어 增稅內容에對하야 安堵를 感한모양 ▲卽有價證券方面에直接課稅되지안어 懷疑하든 株價를換金할必要가 업는것만으로도 爲先安心 내려설수잇는일 ▲今朝引際에는 재빨리東新이關門을回復하야 漸騰氣勢에잇는것은 注目할만하엿다 ▲銀行側의 株式金融에 對한 警戒가緩和된것도 市勢를 支援하고잇는모양으로 勿論悲觀을 불필요할수업

米……大阪은 今月二十四日이면 大納會를하기로決定하엿다고入電 그러면當地도 또한二十四日로해 年末大納會를告하게될모양▲例年은 二十六日로써 納會되엿스나 今年은 一二日을繰上하야 一二十四日로써 終幕을 하게할은 實買閑散한 此際에 잘아리當然 ▲市勢는올 올바르고도 올으지못하고떠려 질듯하고도 떠러지지못하는 年末의 米價이 『모찌쓰기』라는것도 今年末『모찌쓰기』ー 그러케만든모양 ▲何如間此邊에서 年末大納會를할모양이니 잘아리越年後에 作戰하기만不如

朝鮮總督府許可 后重金銀 高價買入 京城丸金合資會社 京城府鍾路一丁目六九番地 電話光化門③一八七三番 振替京城72292番 休業中無年

朝取期米取組內容

[illegible]

正米 下支이나閑散

京城釘付 最高米價引上을豫想하고 買人氣에强調이든 市中은 이에擱置說이 相當히濃厚하여저서 所持側의投折形勢이엇스나 年末高氣分으로 겨우下支되어 市勢는겨우 前價를維持하엿다 ㊇穀良三等三三、八〇 四等三三、六〇 一等白米二四、〇〇

會日 財界十三日

◆米 仁川期米先限 大阪期米先限 京城一等 白米(石) 正租(仁川)一等 [illegible]

◆株 朝新 東新 鐘紡 大阪 [illegible] 砂糖 人絹 綿絲 [illegible]

仁川閑散

定期保合이엇다 公定米價의決定待로 賣方이모두 傍觀態度이어서 去來가업고 鳴價도 大體로昨日과 同樣이엇다 ㊇穀良三等三三、八〇 四等 三三、六〇 ㊇一等白米 三三、五五 ㊈一等白米三三、五〇

釜山保合

市中人氣는 米穀委員會에 集中하야 其結果待이어서 一般으로 消極的이고 必需側의 當用準備가 多少잇을뿐으로 商談은 閑散하고 市勢도 各地淸算의 保合을 觀望하고 不動이엇다 ㊇穀良三等 三三、八〇 四等 三三、六〇 一等白米 三三、五五

大邱不動

市中은 新最高價格의 見解가 硬軟의 交錯로 發表待態度이어서 一般大口側은 依然히 沈默을繼續하야 不賣不買의 商談薄이고 市勢도 淸算의不動으로 釘付이엇다 ㊇銀坊主三等 三三、四〇 四等 三三、二〇 一等白米 三三、二五

群山不變

政策悲觀으로下押된때에 淸算의 强調로 一般은 突込自重態度이어서 低價에는賣惜强하나 買方은 依然한內地入注의 採算不合으로 買치안어 當用側의 小口的去來뿐으로 市勢는 前價同樣이고 公定米價發表待場面이엇다 ㊇銀坊主三等三三、一〇 四等三三、九五 一等白米三三、七〇

木浦下支

內地入注는 全혀採算이맛지안코 最高米價도期待가 어그러저서 市中氣配는弱含이나 年末好況市勢出現을 豫想하고이에 期待를두엇음인지 低價에는 賣치안허氣配反發로 結局市勢도 前價를下支이엇다 ㊇銀坊主三等 三三、一〇 四等三三、九〇 一等白米 三三、九〇

重石·水鉛 金銀買入 三昌鑛業所 京城府明治町二ノ三番地 電話本局三〇二五番

株式

◆朝取短期

[illegible]

海外經濟(十三日)

[illegible]

銀行券(十三日)

◆朝鮮銀行券◆ ◆日本銀行券◆

[illegible]

金利 手形交換

◆東京金利◆ ◆大阪金利◆

[illegible]

鑛油粕麥粉

◆阪神鑛油◆ ◆日本麥粉市勢◆

[illegible]

金銀價

◆京城手形交換高◆ ◆京城市中金銀價◆ ◆東京金塊價◆ ◆金貨入價◆

[illegible]

外爲替

[illegible]

正米

◆京城正米◆ ◆仁川正米◆ ◆大阪正米標準價◆

[illegible]

正租

[illegible]

雜穀

◆京城雜穀◆ ◆仁川雜穀◆

[illegible]

綿絲布

◆京城綿絲布市勢◆ ◆大連特産市勢◆

滿洲商況

[illegible]

京城 金益證券 仁川 益康

◆朝取主要株取組◆ ◆東定代引日步◆

[illegible]

◆東京短期◆ ◆大阪短期◆ ◆東京現株◆ ◆東京短期取組◆ ◆朝取短期賣買高◆

[illegible]

◆大阪長期◆ ◆大阪短期取組◆

[illegible]

京城 證券部·期米部 仁川 吉村取引店

期米

◆朝取期米◆ ◆朝取期米賣買高◆

[illegible]

株式 東 賣買 東亞證券 京城黃金町 案內書贈呈

◆木浦期米◆ ◆群山期米◆ ◆大邱期米◆

[illegible]

京城物價(十三日)

[illegible]

砂糖

◆大阪砂糖◆ ◆東京砂糖◆

[illegible]

生糸

◆橫濱生糸◆

[illegible]

人絹

◆各地人絹◆

[illegible]

棉花

◆大阪棉花◆

[illegible]

綿糸

◆大阪綿糸◆

[illegible]

◆各地期米◆ ◆東京期米◆ ◆大阪期米取組◆ ◆大阪期米◆

[illegible]